LA NACION

Santiago, 25 de Setiembre de 1924

LA CAJA DE RETIRO Y PENSIONES DE EMPLEADOS PUBLICOS

La Junta de Gobierno se manifiesta entregada con afanoso empeño a la labor de reformar y depurar en cuanto sea posible los organismos administrativos del país, en el convencimiento de que cuanto se haga en tal sentido concurrirá a hacer más expedita y efectiva la acción del Gobierno constitucional que habrá de sucederla.

Para realizar gran parte de este programa deberá el gobierno provisional acudir frecuentemente a una energía inflexible para apartar intereses, vencer resistencia y allanar la naturales dificultades de una labor de tal naturaleza. Nos proponemos en la ocasión presente señalar a su interés y actividad una materia que está imprescindiblemente dentro de esa labor reformadora y constructiva, y que tiene a su favor la circunstancia inestimable de no requerir esfuerzo, ni vencer resistencias, ni siquiera emplear tiempo en estudios y consultas administrativas.

Es la ley de Retiro y Pensiones de Empleados Públicos. Fué despachada en su última sesión por el Senado, y ofrece con respecto a diversos otros proyectos aprobados en la misma oportunidad, la característica de haber sido estudiada prolija y laboriosamente con anterioridad.

Pocas leyes como la de que nos ocupamos han sido objeto, en efecto, de más profundo, completo y acabado estudio. Se trata de un proyecto que fué sometido a la consideración pública en simultaneidad con varios otros tendientes al mismo objto: llenar con respecto al personal de la Administración la función social inexcusable en estos tiempos de proveer a sus necesidades en los años de necesaria inhabilidad de la vejez, y, después de sus días, al sustento de sus descendientes inhábiles. todo ello sin cargar al Erario nacional con nuevas obligaciones, y, por el contrario, liberarlo gradualmente de ellas hasta su total extinción. El proyecto de nuestra referencia, presentado a la Alta Cámara por el senador de Valdivia, señor Yáñez, fué sometido en unión de los otros a una verdadera consulta nacional, en cuya evacuación intervinieron los empleados públicos de todo el país, y declarado el más conveniente, el que en mejor forma servía al objetivo social que los inspiraba y al mismo tiempo los intereses del Estado.

Ninguna circunstancia divisamos que pueda inspirar al Gobierno alguna vacilación. Y, en cambio, una serie de consideraciones concurren a aconsejar su pronta puesta en práctica.

La aplicación de esta ley pondría término por manera automática a los abusos en que frecuentemente se ha incurrido en la concesión de jubilaciones, las cuales en la actualidad constituyen para el Estado un gasto muerto de muchos millones anuales, y llevaba visos de acrecentarse en forma prodigiosa al impulso de los compromisos e influencias del régimen político recientemente desaparecido. La Caja de Retiro de Empleados Publics empezaría a funcionar bajo regulaciones que, en virtud de su índole inminentemente cooperativa, cerrarían el acceso a las pretenciones indebidas, y otorgando el beneficio de la jubilación sólo a quienes en estricto rigor la merecieran. Por otra parte la Caja prolonga hasta los parientes desvalidos del empleado público fallecido los efectos de la obra de previsión social.

Financiada por cuotas que se distribuyen entre el personal en forma casi imperceptible, la Caja de Retiro adquirirían en pocos años la capacidad e independencia suficientes para atender todas las jubilaciones que se otorgan sin cargo alguno para el Erario. Y esta es otra razón que aconseja la rápida promulgación de la ley.

No dudamos que el Gobierno, penetrado de los caracteres de esta situación, que son tan claros, procederá a llevar a la práctica una ley por tantos conceptos llamada a rendir beneficios inmediatos y permanentes en el orden administrativo y el progreso social del país.

LA CREACION DEL MINISTERIO DE AGRICULTURA

Por ROBERTO OPAZO G.

Grande es nuestra satisfacción al tomar conocimiento que la H. Junta de Gobierno ha resuelto crear cuanto antes este nuevo departamento de Estado, tan reclamado desde hace cincuenta años, y tan necesario para impulsar el desarrollo de nuestra agricultura.

Desde hace treinta años, más o menos, existen algunos servicios agrícolas oficiales, que se han ido ensanchando y modificando a medida de las necesidades, hasta llegar a la actual organización, que consta de los marcos fundamentales de que deben componerse estos servicios; pero les falta el personal o desarrollo que deben tener para que su labor sea francamente eficaz.

El progreso alcanzado por nuestra agricultura hasta la organización de los servicios agrícolas, fué lento; pero en estos últimos veinte años observamos una évolución considerable, que en su mayor parte es la obra de estos organismos rudimentarios que deben formar el Ministerio de Agricultura. Si el progreso que observamos en nuestra agricultura es en parte principal la obra de los servicios agrícolas, bien podemos pensar que éste habría sido mucho mayor si el Ministerio de Agricultura se hubiera organizado en años anteriores. Cualquiera que sea el momento, sea bien venido y felicitémonos del gran progreso que esto significa para nuestra producción agrícola.

El punto principal que deba estudiarse consiste en determinar cuáles deben ser los servicios u organismos que deben depender de este Ministerio; desde luego, es natural que se indique a la actual Dirección General de los Servicios Agrícolas, con todas sus dependencias; pero además, deben agregarse los servicios de Tierras y Colonización, que constituyen un problema netamente unido a la agricultura, y que, por lo mismo, deben quedar dependiendo de la Dirección General de los Servicios Agrícolas. En igual caso está la Sección de Regadío, que debe formar parte integrante de la Dirección indicada.

Reuniendo bajo una sola autoridad todas las secciones que están íntimamente ligadas a la agricultura, se podrá desarrollar una labor de conjunto y orientar el estudio de cada asunto por el verdadero camino, y obtener la mayor eficiencia de la labor ejecutada. En cambio, si los servicios de Tierras y de Regadío quedan como secciones independientes, seguirán como hoy, desarrollando su labor aislada, sin conección íntima con los servicios agrícolas.

Si tenemos presente que los Ministros no son técnicos y, por consiguiente, no siempre podrán dominar los problemas de conjunto relacionados con la agricultura, tendremos una razón más para reforzar la idea de que ambas secciones deben pasar a depender de la Dirección General de los Servicios Agrícolas.

El Ministro tendrá otras cosas de qué preocuparse fuera de los servicios agrícolas, pues en su departamento quedará la sección de Industria, (que bien podría llamarse de Fomento, sin la oficina del Trabajo, que debe pasar al Ministerio del Interior) del cual dependen las policías. Esta sección de Industria tendrá a su cargo todo lo relacionado con el desarrollo industrial del país, y las nuevas industrias que deben implantarse. Como se ve, la acción del Ministro no sólo será para atender a los actuales servicios agrícolas, sino que tendrá muy variadas e importantes actuaciones.

Por otra parte, la organización del Ministerio en la forma indicada no implica un mayor gasto, pues el jefe de la sección Colonización puede pasar a serlo de una sección del nuevo Ministerio, y asimismo creemos que habrán otros empleados que puedan llenar los diversos puestos necesarios, y casi se trata de recargar los gastos con el sueldo del Ministro y poco más.

En todo caso, no medimos la necesidad de organizar el desarrollo de nuestra producción nacional, por el costo que demandará esa organización, y creemos que más bien deben buscarse nuevas fuentes de entradas antes que limitar los gastos en servicios tan indispensables.

La organización técnico-agrícola se ha ido retrasando por causas varias; llegamos al momento en que las opiniones se unifican en vista de la necesidad fundamental de desarrollar nuestra producción agrícola; pero nos encontramos que esto demandará algunos gastos, y aunque sea un sacrificio hacerlos, será necesario, porque se tiende a llenar una necesidad tan sentida como indispensable.

Tenemos la ventaja en este caso que para llegar a la organización indicada, el gasto es bien pequeño, pues sólo se trata de consultar sueldos para una parte del personal que formará la oficina llamada Ministerio, puesto que todos los servicios que de él dependerán existen en la actualidad.

R. O. G.

LOS ESCRITORES Y ARTISTAS Y SU MANIFIESTO

Por FERNANDO SANTIVAN.

En "La Nación" del 24 aparece un manifiesto de los escritores y artistas de Chile dirigido "A las naciones extranjeras".

Aunque me parece un poco "dictatorial" el procedimiento de los firmantes al hacerse eco de la opinión de todos los que escriben, sin previa consulta a los interesados, me inclino reverentemente y no protesto... del procedimiento. Me basta leer las firmas de Pedro Prado, E. Barrios, A. Donoso, Silva Vildósola, Iris, etc., al pie de ese documento histórico para sentir una especie de nostalgia de tan buena compañía. Mi primer impulso ha sido correr a adherirme, pese a mis anteriores reservas y cavilaciones ante los procedimientos de la Junta Militar.

Por desgracia, venció en mi espíritu un irresistible deseo de manifestar mi humilde verdad, y he aquí por qué escribo estas líneas.

Creo, como los autores del manifiesto, que la revolución encabezada por la oficialidad del Ejército es un movimiento espontáneo, bien intencionado y valiente. Más que valiente, temerario. En un minuto de su vida ese grupo de reformadores ha colocado su cabeza bajo la cuchilla del patíbulo. Los favorecieron la suerte y la inercia de agua estancada que constituye la opinión nacional en la hora presente. Hoy son héroes, ante cuyo éxito todos los prestigios se abaten y todas las adulaciones se yerguen. Eso es todo, y en eso creo que estoy de acuerdo con los autores del manifiesto.

Pero tengo mis dudas acerca de otros puntos del documento de los escritores y artistas. Dicen que la Junta "no ha conculcado ninguna de las libertades públicas". ¿Es verdad? ¿Están seguros los escritores y artistas de Chile de que, si hubieran redactado un manifiesto lanzando un reto al Gobierno de **facto**, estarían todos muy tranquilos en sus casas? ¿Están seguros de que si los diarios hubieran condenado desde el primer día el movimiento militar no hubieran visto sus talleres mudos y sus redactores dispersos? ¿Han podido los hombres del régimen caído hacer oír su voz de protesta en las plazas públicas, en la prensa, en todas las ciudades del país?

Si pretenden los escritores defender el actual régimen, más lógica me parecería la franca afirmación de que el golpe de la fuerza y la violación de las libertades públicas han sido y continuarán siendo necesarias hasta que el actual Gobierno se sienta tranquilo en su puesto. Podrían haber agregado que la ilegalidad ha debido ser combatida con la ilegalidad, y que era preciso efectuar "una operación quirúrgica" en el cuerpo enfermo de nuestra decrépita Constitución, como lo han asegurado los propios propulsores del movimiento. Pero lo demás...

Respetuosamente digo a mis distinguidos amigos, los escritores y artistas de Chile, que estoy en profundo desacuerdo con su manera de apreciar los últimos acontecimientos.

Creo que las más grandes reformas que emprendan la Junta de Gobierno, los futuras Constituyentes, las futuras Cámaras, etc., quedan anuladas anticipadamente por un slo hecho sencillo y trascendental: en un momento de la vida nacional, el Ejército, la Fuerza, ha derrotado el poder civil, que es la debilidad física. ¿Qué Gobierno se podrá sentir seguro en un porvenir próximo o lejano? ¿Podremos confiar en que si la nueva Constitución, o los nuevos parlamentarios, no son del agrado del Ejército, muy espontáneamente, muy patrióticamente, muy bien intencionadamente, no irán a ser barridos con la misma facilidad que los del pasado?

—Ah, pero la fuera de la opinión, la conciencia nacional!...

No creo en tal fuerza. No creeré al menos, mientras haya escritores y artistas, entre los cuales me cuento, yo, que durante toda su vida no han hecho otra cosa que huír de todo contacto con la vida cívica del país, encastillados en su lírica Torre Artística, ajenos a todo movimiento político y de progreso material, simples espectadores (salvo raras excepciones) ante el triunfo de los peores, de los ambiciosos, de los audaces, de los corrompidos!...

Tarde nos ha nacido la voz para aprobar o condenar; cuando nadie nos escucha, cuando el país se encogerá de hombros ante nuestros ademanes estériles, intrusos y extranjeros en la misma patria que nos dió hogares, afectos y raíces hondas!

¿Por qué no pusimos nuestras energías en la tarea de transformar el caduco régimen y lanzamos manifiestos al mundo ante cada una de las iniquidades de Gobiernos pasados? ¿Qué voz de las nuestras, salvo las de algunos periodistas, se alzó para defender o condenar el complot de los militares, en la Administración Sanfuentes?

Si a las crisis de régimen no se hubiera añadido la crisis de hombres, no habría sido necesaria la revolución que hoy triunfa. Y ha triunfado porque ha merecido la victoria, porque los que aceptamos hoy la situación creada, habríamos inclinado la mansa cabeza a la omnipotencia de un Comité de Soldados Obreros, o a la Monarquía absoluta de don Alberto Edwards secundada por las armas, o a cualquiera fuerza activa que valiera más que nuestro espíritu deprimido, egoísta y utilitario.

Estoy en desacuerdo con mis colegas en que la tranquilidad en que se desenvuelve la actual revolución es un título que se pueda colgar al cuello de los vencedores. Ella se debe a la cordura, prudencia, apatía o temor de los vencidos, y a la indiferencia de la opinión pública. ¡Pobre opinión pública! ¡Pobre conciencia nacional! ¿Quién las conoce? ¿Cuándo habló jamás? ¡Esfinge enorme en medio del desierto de nuestra vida espiritual, su sonrisa enigmática bien pudieran atribuírsela en actitud aprobatoria todos los políticos del pasado y todos los triunfadores del presente.

Ojalá que mis ilustres compañeros, en su totalidad, decidan de hoy en adelante contribuir a formar esa opinión pública, esa temida y zarandeada opinión que constituye el desvelo de todos los hombres timoratos y que tan bien la saben aprovechar los buenos y malos audaces!

Si "la opinión extranjera" quiere escuchar la voz de un ínfimo escritor que no está de acuerdo con los que suscriben el manifiesto de los escritores y artistas de Chile, sepa que él no formará jamás detrás de la cauda luminosa de ningún movimiento militar, porque humildemente piensa que es una desgracia más, un peligro mayor para la República, un arma de dos filos que puede herir a los que la esgrimen hoy con la mejor intención y, lo que es peor, a la pobre Nación que se presta para que en ella se ensaye esta peligrosa "operación quirúrgica"...

F. S.

DECRETO QUE POR SI SE JUSTIFICA

Por LUIS SALAS ROMO.

Personas que desconocen los servicios educacionales del Estado y que opinan sobre ellos, han abierto polémica sobre el decreto que acepta el libro de lectura "El Lector Chileno" y ciertamente sin imponerse del texto del mencionado decreto. Para evitar nuevas equivocaciones lo copio a continuación marcando además las frases entre comillas que han sido tomadas o del informe de los pedagogos o de la nota de la Dirección General del ramo. Dice así:

Santiago, 4 de Agosto de 1924. Núm. 3067. — Vista la nota N.o 2242 de 25 de Julio último, de la Dirección General de Educación Primaria y teniendo presente 1.o El acuerdo tomado por el Consejo del ramo para entregar al Gobierno la resolución de qué texto de lectura debe usarse en las escuelas primarias en el año próximo, por considerarse inhabilitado el referido Consejo para resolverlo directamente en vista de que entre los libros ofrecidos figura el de propiedad de uno de los miembros de ese Consejo; 2.o Que la Comisión designada por el Consejo de Educación Primaria, compuesta del vice-presidente y del secretario de dicho organismo, don Dominugo Amunátegui Solar y don Guillermo Gonzáález, respectivamente, y del Director de la Escuela "José Abelardo Núñez" don Maximiliano Salas Marchant, al informar sobre los textos ofrecidos declara unánimemente que en los de propiedad de don Manuel Guzmán Maturana se observa, con relación a los demás, **"una mayor riqueza de trozos, mejor graduación de los mismos y presentación artística más escogida,** por lo cual **"la Comisión estima el más calificado"**; que, además, **"tiene la ventaja de su precio más bajo"**, por lo que **"la Comisión recomienda al Consejo la aceptación de la propuesta formulada por don Manuel Guzmán Maturana"**; 3.o Que el Consejo y la Dirección General del ramo estiman que, mientras se verifica un concurso para la adopción de un texto especial por tiempo indeterminado, y el cual no podrá dar sus frutos sino **"a mediados o a fines de 1925"**, por **"las dificultades que ofrece la preparación de una obra de esta índole, "es urgente proceder a la adquisición de esta clase de libros para el año venidero"** e indica el númro que se necesita para ese año,

Decreto:

1.o Acéptase la propuesta que hace don Manuel Guzmán Maturana para vender al Fisco los ejemplares del libro de Lectura 'El Lector Chileno" de que es autor, que a continuación se indican, para el uso de las escuelas fiscales del país en el año próximo: 130 mil ejemplares del tomo I, al precio de $ 1.10 cada uno; 90.000 ejemplares del tomo II, al precio de $ 1.25 cada uno; 50,000 ejemplares del tomo III, al precio de $ 1.30 cada uno; 20,000 ejemplares del tomo IV, al precio de $ 1.40 cada uno; y 10,000 ejemplares del tomo V, al precio de $ 1.50 cada uno. **El cumplimiento del presente decreto quedará sujeto a la condición de que se consulten los fondos necesarios en la Ley de Presupuestos del año próximo.**

Anótese, tómese razón y comuníquese. — **ALESANDRI. —Luis Salas R.**

Conviene recordar que anualmente consigna la Ley de Presupuestos un ítem para la adquisición del libro de lectura "El Lector Americano" (en 1921, ítem 1593, $ 183,500; en 1922 ítem 1776, $ 200,000; en 1923, ítem 1821, $ 373,000; y en 1924, según informe Sub-Comisión, ítem 1776, $ 350,000). A nadie debe llamar la atención que si una comisión de pedagogos de verdad opina porque las ventajas educacionales están en aceptar El Lector Chileno, el Gobierno proceda a su aceptación en el número de ejemplares indicado por la autoridad educacional y dejándose la reserva de que el cumplimiento del decreto se sujete a la condición de que se consulten fondos en el Presupuesto de 1925.

Los inconvenientes de "El Lector Americano" los marca con notable precisión el señor don Domingo Amunátegui Solar en un reportaje publicado en esta ciudad el 29 de Agosto y que en su parte pertinente expresa: "El Lector Americano" adolece de graves deficiencias pedagógicas, pues fué escrito hace más de cuarenta años, y, por lo tanto, no consulta las modernas orientaciones de la pedagogía. Además, tiene un carácter americano, lo que se deja ver en todos sus trozos y esto no está de acuerdo con los planes de estudio de las escuelas que exigen se imprima a **la enseñanza un** carácter nacional. El libro de lectura, es el eje alrededor del cual gira toda la enseñanza que se da en las escuelas; en él moldean sus caracteres y sus sentimientos los niños; los ejemplos de patriotismo que allí leen jamás los olvidan. Si queremos formar niños patriotas, debemos inculcarles por medio de las primeras lecturas el amor a la patria y la admiración por sus héroes. "El Lector Americano" no responde a esas ideas, no tiene un caracter chileno, es más amplio, tiene un carácter americano."

La opinión del señor don Domingo Amunátegui Solar tiene el mérito indiscutible de ser emitida por una de las pocas personas que estudió comparativamente los distintos libros de lectura que se presentaron al concurso y que une a su reconocida hombría de bien una competencia profesional que se la dan no sólo los cerca de 40 años dedicados exclusivamente a la enseñanza, sino los altos cargos que desempeñó en esa rama de los servicios públicos.

La enseñanza primaria en el país ha costado:

En 1922, $ 48.031,347.25.
En 1923, $ 55.033,871.60.
En 1924, cerca de 56.000,000.

Y es posible imaginar que se ha perdido el sentido de las proporciones si se pretende economizar en uno de los dos libros que el Estado da a los educandos primarios, la cantidad que se gasta todos los años y con perjuicio de la enseñanza en el servicio de mayor importancia en toda democracia moderna.

Y para terminar dejo constancia de que es bien sensible que el señor Guzmán Maturana manifestara a fines de Agosto que por las dificultades del Estado para el pago oportuno de sus obligaciones no le sería posible llevar adelante la propuesta.

De consiguiente al derogar el decreto se ha muerto a un cadáver.

L. S. R.

Arriendo

Avenida Irarrázaval, chalet altos y bajos. Superficie: 1,500 metros cuadrados. Huerto totalmente plantado con arboleda frutal. Consta de: 6 dormitorios, salón, comedor, escritorio, hall, pieza de baño, pieza de servidumbre, dependencias. Luz eléctrica y gas. Canon: $ 650.

Gran Avenida Macul: Magnífico chalet quinta con tranvías a la puerta. Superficie: 5,000 metros cuadrados, bien plantados, y 6,000 metros más sin plantar. Consta de: 4 dormitorios, salón, comedor, dos halls, pieza de baño, dos piezas de servidumbre, dependencias. Garage con casa habitación para el chofer. Arboleda frutal y de sombra. Luz eléctrica. Canon: $ 1,000.

Carlos Ossandón B.
BANDERA 163

MUEBLES
MUEBLERIA "ARTURO PRAT"
de todas clases, a precios sumamente bajos y con **GRANDES FACILIDADES DE PAGO,** vende
Arturo Prat 182
Consulte nuestros precios

GRAN REMEDIO UNIVERSAL NITRO - OZONA

Lowe-Weissflog, el único comprobado por medio de la radiografía, que cura tuberculosis (tisis). Pruebas a la vista. Afamado desde 1881, cura radicalmente hígado, riñones, estómago, pulmonía, bronquitis, asma, hipertrofia, diabetes, albuminuria, reumatismo, hidropesía, apoplegía, anemia, catarro intestinal, disentería, apendicitis, peritonitis, almorranas, fístulas furunculosas, enfermedades piel, sangre, enfermedades secretas. Prodigioso en aneurisma, en enfermedades corazón, cerebro, vista, espina dorsal, etc. Viruela, peste negra, hemorragia, peste bubónica, tifus, peste y fiebres en general son vencidas a las pocas horas con repetidos lavados intestinales y tomas. Igual tratamiento para demás enfermedades. Catecismo Nitro-Ozona consúltelo todo enfermo, sea cual fuese el mal, encontrará el medio seguro de sanar radicalmente. Remítesele gratis a quien lo pida. Luis Lowe. Claras 149. Teléfono 1830, Casilla 32.—Droguería Daube y Boticas.

DIRECCION GENERAL DE CORREOS Y TELEGRAFOS

Se llama la atención hacia el aviso que se publica en el "Diario Oficial", pidiendo propuestas públicas, que se abrirán el 10 de Octubre próximo, para proveer de papeles impresos para el uso de las oficinas postales de la República.

Santiago, 25 de Setiembre de 1924.

EL DIRECTOR.

EMPLEADO JOVEN
— DE 16 A 20 AÑOS
honorable, sin pretensiones, buena letra, necesitamos para junior.
CASILLA 84-D.

MADRES
LOS NIÑOS DEBILES DEBEN TOMAR
RECALCINE
EL MAS PODEROSO DE LOS TONICOS
SE VENDE EN TODAS LAS BOTICAS
RECOMENDADO POR PROFESORES Y MEDICOS EMINENTES

EL ALZA DE LAS TARIFAS FERROVIARIAS

Por GUILLERMO M. BAÑADOS.

En un artículo editorial de "El "Mercurio" de hoy sobre alza de tarifas dice lo siguiente "La cuestión fué postergada para mejor resolver por el anterior Gobierno y, como tantas obras, ha sido una materia que acaba de ser resuelta por la Junta de Gobierno, tomando en consideración todos los factores afectados por una medida de esta especie".

De las líneas precedentes parece desprenderse el cargo de que el Gobierno anterior dejaba sin resolver los asuntos de importancia.

El hecho no es efectivo en cuanto se refiere al tiempo que desempeñé la Cartera de Industria y Ferrocarriles, pues precisamente, la norma que tuve fué dar solución rápida a todas las materias que se presentaron.

Respecto al alza de las tarifas ferroviarias el suscrito sólo las aceptó en la parte correspondiente a los artículos de lujo y de los que constituyen vicio y en esta forma se dictó el decreto que el público ya conoce y que el Consejo de los Ferrocarriles los objetó porque no le daba la cantidad de dinero necesaria para cubrir el aumento de sueldos y jornales.

En esta situación, el Ministro que suscribe, en perfecto acuerdo con el Presidente de la República, determinamos someter la dificultad a la resolución del Congreso y para ello se envió un Mensaje a la Cámara de Diputados y en el cual se proponía elevar el recargo del oro de 50 a 60 por ciento mientras el cambio internacional estuviera a menos de 7 peniques por peso chileno.

Esta determinación fué tomada después de haber consultado a la Sociedad Nacional de Agricultura, Fomento Fabril, de Minería y a gran número de obreros que, reunidos en asamblea, opinaron sobre la inconveniencia de elevar las tarifas ferroviarias.

Aun más, en una sesión de la Sociedad Nacional de Agricultura a la cual concurrí, pude oír la opinión de sus más caracteriados miembros y ella era abiertamente contraria al alza proyectada y se agregó que, para ciertos círculos, las tarifas chilenas eran de lo más elevado que se conocía en el mundo.

Los obreros, por su parte, manifestaron en reiteradas ocasiones que ellos, a pesar de sus angustias económicas, estaban llanos a aceptar un menor aumento del salario solicitado en su pliego de peticiones, con tal que no se elevaran las tarifas más allá del contenido del decreto a que me he referido.

Aun más, los obreros indicaron al Ministro diversos puntos sobre posibles economías que podrían hacerse en los Ferrocarriles para evitar el alza de tarifas y sobre este particular el Ministerio pasó un oficio a la Dirección General pidiéndole informara sobre ellos.

En suma, El Ministro anterior resolvió con franqueza lo relativo al alza de tarifas, así que no le corresponde el cargo que se desprende del editorial de "El Mercurio" a que se refieren estas líneas.

G. M. B.

Santiago, 24 de Setiembre, 1924

SI HACEMOS JUSTICIA, TRIUNFAREMOS

Por ISMAEL EDWARDS MATTE.

Santiago Labarca, a quien yo llamo "amigo", aunque él a mí me llame "señor", me dedica ayer un artículo que si el pasado nos dividió, el porvenir debe unirnos.

Estoy de acuerdo con él, aunque en estricta verdad no sea del todo exacto que el pasado nos dividiera.

Santiago Labarca fué siempre un indisciplinado; fué siempre una oveja negra en las filas de su Partido.

En la Cámara, yo me sentaba al lado casi, del asiento que él ocupaba en el hemiciclo legislativo.

Y desde mi asiento, qué de veces no oí las súplicas y los cargos con que sus correligionarios le agobiaban con motivo de sus reiteradas rebeldías, ante los desaciertos del régimen; ante los atropellos del César.

Por eso, porque Santiago Labarca fué rebelde en muchas ocasiones estuvo de acuerdo conmigo; de modo pues que el pasado no siempre nos dividió.

Por lo demás muchas veces lo dije: Santiago Labarca era el más estadista de los diputados radicales; el menos ensoberbecido; el más vidente, tal vez.

Por eso me interesa desvanecer ciertos prejuicios con que él aprecia los sucesos del presente.

En días pasados, en un artículo que ayer él en el suyo aplaude dije que Santiago Labarca consideraba a los militares con una prevención análoga a la con que los oficiales a su vez, consideran a los que últimamente intervinieron en política.

Y agregaba que para mi amigo Labarca, un hombre de uniforme equivalía a algo semejante a lo que para el doctor Lois representa cualquiera que viste sotana.

Hoy me voy a preocupar de desvanecer otro prejuicio de mi amigo y ex-colega.

Dice Santiago Labarca que él cifró grandes esperanzas en mi modesta labor; que se imaginó que yo sería capaz de ver clara la situación, pero agrega: "leí sus artículos llenos de saña en contra de los derrocados, vi su apasionamiento político ciego y consideré ya inútil invocar su criterio oscurecido por las pasiones que desencadenan los acontecimientos."

¡Qué mal me conoce mi amigo!

Cree que es saña la que me impulsa a deslindar responsabilidades y a desenmascarar a los Tartufos.

Lo que a mí me interesa es que la sacudida actual se aproveche.

Que la experiencia recogida de los hechos, nos impida caer de nuevo en los mismos vicios y yerros.

Lo de la saña, por lo demás, no me toma a mí de nuevo.

Es gran cosa la experiencia.

Era en los tiempos de los albergues, cuando yo en estas mismas columnas escribía.

Luchaba casi sólo, contra funcionarios ensoberbecidos por el amparo no disimulado de un Gobierno omnipotente.

Iba a procederse conforme al tradicional sistema criollo: una gran paletada de tierra caería sobre los labergues y sus fraudes pestilentes y el polvo del olvido cubriría las hazañas de sus cínicos amparadores.

Iba a ocurrir lo de siempre: aquí paz y después gloria.

Todo seguiría igual.

La bola seguiría rodando.

Me subleyé.

No, me dije; no tenemos derecho para hacer la vista gorda.

Y empecé la áspera campaña que hube de seguir en el Congreso y en la prensa.

Un día, el Presidente de la República, sentó a su mesa en la Moneda a uno de los grandes responsables de lo habido en los albergues.

Hube entonces de arreciar en mi campaña.

Los intereses creados se defendían seriamente.

Pero yo tenía fe en la opinión pública y ante ella, repito, recurrí.

Y comenzó una serie no interrumpida, de amenazas, de celadas y de intrigas.

Los inculpados naturalmente se defendieron con vigor.

En la prensa aparecieron diversos articulistas que decían más o menos lo mismo que dicen hoy:

Que se morigere el lenguaje; que se olvide lo pasado; que ya el mal se produjo; que en lo futuro nunca nada malo podrá nunca ocurrir.

Un día se derrumbó la Prefectura.

Se dijo entonces también que yo con saña implacable perseguía a un honesto funcionario para desfogar mis pasiones miserables.

Se intentó con mil argucias que no hace al caso recordar, desestimar lo sucedido.

Y cada vez que en cumplimiento de mis deberes me referí a lo ocurrido, se hablaba siempre de mi empecinamiento y de mi saña.

Hoy, los acontecimientos producidos y que el público conoce, demuestran que no fué saña lo que impulsó mi actividad de aquel tiempo, sino simplemente un riguroso criterio justiciero.

Ahora ocurre lo mismo.

De otro modo, mañana se dirá que lo habido ha sido simplemente un cuartelazo, debido a la ambición de algún caudillo o al tejemaneje de algún grupo de políticos.

Y no es así.

Santiago Labarca dice que los hombres del Partido Radical han reconocido los errores en que incurrieron y como un antecedente expone que los factores que han provocado la crisis presente son: 1.o Incapacidad de los hombres que han gobernado a Chile, y 2.o inmoralidad de los mismos.

Si es así, digámoslo.

No incurramos siquiera en la complicidad del silencio y del olvido.

No olvidemos lo que ayer ha dicho en sus propias columnas, nada menos que "El Mercurio", bajo el rubro de "El pobrecito Asesino".

Dice así:

"Piedad para los caídos. El manto del perdón sobre el pasado. La concordia de todos los chilenos. Muy bonito es todo eso. Casi toda nuestra historia puede resumirse en la piedad, el perdón y la concordia".

"Pero no conviene confundir las cosas. El movimiento realizado por las instituciones armadas, en nombre de la opinión pública, tuvo una razón de ser. No fué un capricho. Nació del cansancio de todo el país por tantas y tantas malas prácticas políticas y administrativas. Y alguien es responsable de lo que ocurría. De la política se hizo responsable al Presidente y al Congreso: ¿quién responde de la corrupción administrativa? Los políticos no han podido obrar solos; han tenido cómplices en los funcionarios de la Administración. ¡Piedad para ellos! Muy bien. Podríamos pedirla diariamente a los jueces del crimen para tanto pobre diablo que acaso no sabe lo que hace, y que sin embargo responde duramente de sus actos. ¡Concordia! ¿Acaso puede existir la concordia de los hombres honrados y de los que no lo son?"

"A nosotros no nos corresponde señalar a nadie. Para eso están los hombres que han tomado a su cargo la regeneración del país. No pedimos tampoco la horca para los delincuentes. Pero, no querríamos que una obra de tal trascendencia como la realizada quedase a medio camino. No se podría justificar la salida de todo un Presidente de la República y de todo un Congreso para en seguida dejar plagada la Administración Pública de individuos poco escrupulosos. La opinión pública pediría cuentas a los responsables de una revolución que permitiera una vuelta a las andadas. Y con muchísima razón.

"Pueden practicarse la piedad y el perdón y obtener la concordia, pero sin desmedro de la justicia. No hay que olvidar que la justicia social es también la defensa social. Es la defensa de los buenos, que alguna piedad también merecen. No todo ha de ser para el **pobrecito asesino!**"

¿Procederá "El Mercurio" inspirado por saña en contra de los derrocados?

¿Procederá con apasionamiento político ciego?

¿Tendrá su criterio oscurecido como el de tantos otros, por las pasiones que desarrollan los acontecimientos?

No me atrevo ni tan siquiera a suponerlo.

Por lo demás, yo estoy de acuerdo con Santiago Labarca **en esgrimir** como arma de ataque y de defensa la lealtad **y la franqueza.**

Pero lealtades y franquezas de verdad; sin dobleces; **rudamente.**

Y yo le garantizo que **triunfaremos.**

Sí; triunfaremos, sin **interrogantes.**

Triunfaremos.

Pero antes que nada, **aunemos** nuestra acción para hacer **justicia.**

De otro modo volveremos a las mismas.

I. E. M.

En RENAICO, GRAN OCASION
1000 hectáreas, 500 regadas, puede regarse toda
LA ZONA AGRICOLA MAS RICA DEL SUR
Tasado en $ 750,000, vende en sólo $ 660,000
Pagaderos con sólo $ 50,000 al contado, $ 125,000 en Abril
Reconociendo deuda $200,000, Bonos 8%, saldo 3 años, Interes 7%

Se tratar, pues, de un negocio sumamente ventajoso, de gran ocasión y de un fundo de muy buenos suelos, situado en la zona agrícola más rica y valiosa del Sur; con casas espléndidas, muy cómodas y toda clase de edificios, habiendo un contrato por firmar de venta de álamos por valor de $ 30,000, más o menos, que se recibirían inmediatamente.

DATOS COMPLETOS EN NUESTRA OFICINA
ALEJANDRO GREENE CRUZAT
Sección Fundos
ALEJANDRO GREENE VALVERDE
Teatinos 86.— Casilla 3722

MADRES: para criar bien sus niños, tome las obleas
LACTO - PASTEUR
EXIJA SIEMPRE ESTE SELLO

VERDAD

por DIEGO DUBLE URRUTIA

Si hemos de ser leales al espíritu de la revolución a que hemos adherido, debemos confesar que, durante largos años y en todos los órdenes de la vida, los chilenos hemos vivido de egoísmo y de mentira. El egoísmo ha sido nuestra mayor industria: la mentira nuestra más cara política. El más grosero materialismo ha aniquilado o intimidado a los ideales nobles: esos sin los cuales la vida privada se convierte en una hipócrita farsa y la vida pública en putrefacto mercado de apetitos. El cinismo ha sido nuestra atmósfera común, a la cual nos hemos acostumbrado, como uno llega a habituarse y complacerse en sus propios hedores orgánicos. Nos hemos engañado mutuamente, llamando tolerancia a lo que sólo ha sido complicidad en la mentira común, en el delito clandestino, en el general saqueo de las virtudes públicas y de las arcas nacionales. Estrechamente unidos en esos vicios, nos hemos separado, en ocasiones con violencia, en las horas del reparto del botín, invocando entonces hipócritamente para defendernos o atacar, derechos escritos en los Códigos o en la Constitución; o procurando hundir ante la opinión pública al adversario cuyo delictuoso juego se hizo demasiado visible, con el empleo hábil o audaz de una dialéctica y de una sofística dirigidas a embaucar la pobre imaginación del país y a perturbar su profundo pero ingenuo buen sentido.

Recuerdo que hace muchos años, cuando yo era muchacho, poco después de la revolución de 1891, se arrastró largamente en el diario "El Ferrocarril" y en otros diarios de Santiago y provincias una grave polémica sobre el eterno tema de la complicidad y de la hipocresía: "¿Quién tiene la culpa?" ¿Quién tiene la culpa "de que este país esté perdido?"... Terciaron en la polémica hombres famosos y escritores jóvenes. "El Parlamentarismo", la comuna autónoma, respondían unos; "el Ejecutivo", oponían otros. Los Bancos, la especulación, los agricultores, los salitreros: exclamaban los de más allá. Unos maldecían del alto comercio inglés y alemán, y en general extranjero, al cual se le señalaba como incitante de la venalidad de los hombres públicos y del personal de la administración. Era la época en que comenzaban a mostrarse impunemente los grandes y pequeños gestores, aparecidos en 1890, dueños de los clubs, de la bolsa, de la sociedad y del Parlamento; y también de la Prensa. Quién, culpaba a la instrucción pública y al olvido de la religión, frente a los denunciadores de la Iglesia política y mercantil y de la enseñanza congregacionista sin patria... Y en la barahunda de las mutuas inculpaciones se destacaban los que abominaban de la democracia naciente, o de la decadente oligarquía, recién descubierta.

Y todos decían parte de la verdad, y todos juntos decían la verdad.

Pasó esta polémica, precedida por el volcán oratorio de 1890 y el brutal y mal aconsejado choque militar de 1891; para renovarse en el curso de los años, en forma diversa; y para transformarse poco a poco—con el crecimiento de la riqueza fiscal y privada, con los halagos desmoralizadores de los negocios extranjeros y de la especulación, con el proxenetismo político y financiero del "falso parto" del 91: el parlamentarismo a la chilena; con las influencias diversas de la gran guerra y de las revoluciones europeas del 14, en la resignada contemplación de este San Lázaro cubierto de llagas y carcomido casi hasta la médula, y además hipócrita y bajamente complaciente, que era nuestro querido Chile público hasta los primeros días de este mes. ¡Y todavía hay viejos culebrones y jóvenes aparentemente cándidos, que se atreven a lanzar el primer "peñascazo" sobre el asqueroso cadáver cubierto de numerosas y superpuestas generaciones de gusanos; y a instituirse prematuramente en jueces históricos de derecho divino o humano!...

Al buen callar llaman Sancho, y hoy más que nunca...

Felizmente hubo excepciones, en todos los campos, en la decadencia general. Y ese núcleo de valor, virtud y patriotismo, que permanecía y aún permanece en parte escondido en todos los rincones del país, y seguramente en el fondo del alma de casi todos los chilenos, es hoy la mayor esperanza de la patria, y debe ser el instrumento de la renovación de nuestra conciencia nacional y privada, y la base de nuestra regeneración.

Por ley natural correspondía a la juventud la iniciativa en el movimiento de reacción. Se ha adelantado la juventud militar y naval, a la civil. Arraigadas convicciones republicanas y civilistas nos hacen lamentarlo. Pero al país perezoso o cobarde; a nosotros los civiles, más contaminados que los militares por el putrefacto ambiente que respirábamos todos, sólo nos queda decirles gracias, a esos jóvenes patriotas, en nombre de la patria común. Gracias; y cumplan ustedes hasta el fin sus juramentos. Nos tienen a su lado. Nos vigilaremos mutuamente. Lucharemos juntos, con la conciencia renovada, por el ideal común, hasta ayer desconocido o ultrajado. Vamos juntos a la reconstrucción de la conciencia chilena, a la restauración de nuestras instituciones, a la reconquista de la libertad.

Chile puede sacar avante esta obra de romanos, como ha triunfado en tantos otras.

Alguien ha dicho que esta revolución parecía dirigida por Napoleón y Metternich unidos. No olviden las fuerzas armadas este doble ideal. Mano fuerte y guante blanco, y perfecta lealtad a la patria y a la libertad.

Y nosotros los civiles no pretendamos seguir engañándonos, ni engañar a los demás. En esta tierra "de porotos" nadie engaña a la larga a nadie. Todos nos conocemos. Saquemos valientemente la cabeza de avestruz de debajo de la arena... Documentémosnos para la reforma, no para la Historia.

Y regenerémosnos.

D. D. U.

SECRETARIOS Y RELATORES JUDICIALES TENDRAN SUELDO FIJO

GANARAN UNA SUMA IGUAL A 2|3 DEL SUELDO QUE TIENEN LOS MINISTROS O JUECES BAJO CUYAS ORDENES TRABAJAN

SE SEPARAN EN TODOS LOS DEPARTAMENTOS LAS FUNCIONES DE SECRETARIO DE LAS DE NOTARIO Y CONSERVADOR

LOS DERECHOS DE SECRETARIA SERAN PARA EL FISCO Y SE PAGARAN EN ESTAMPILLAS

Ayer se estableció un decreto-Ley, estableciendo sueldos a los secretarios relatores a los Tribunales de Justicia, que gozaban, hasta ahora, de emolumentos determinados por el arancel respectivo.

También, entre otras cosas, separa las funciones de secretario, de las de notario conservador en los departamentos en que estaban servidos por una sóla persona.

El texto del Decreto-Ley que lleva el N.o 12, es:

"Considerando: 1.o Que como aparece del estudio que se acompaña los emolumentos que perciben los relatores y secretarios de los Tribunales de Justicia, bajo el régimen de los aranceles vigentes exceden en muchos casos a las rentas que las leyes asignan a funcionarios superiores de todos los órdenes de la administración pública, y lo que es más irregular aún, superan generalmente a los sueldos de los Ministros y Jueces, bajo cuya dependencia inmediata, prestan aquellos empleados sus servicios.

2.o Que por esta causa es notorio que los abogados que ingresan a la carrera judicial prefieren un cargo de secretario a uno de Juez de Letras, lo que constituye una anomalía que es necesario extirpar en beneficio de la administración de justicia;

5.o Que, razones de jerarquía y de orden administrativo, de disciplina, de equidad, de buen servicio y economía, aconsejan remunerar en otra forma a los relatores y secretarios de los tribunales de justicia, asignándoles sueldos fiscales adecuados a las funciones que acompañan.

La Junta de Gobierno, previa consulta de la Corte Suprema, promulga el siguiente

Decreto Ley:

Artículo 1.o.—Desde el primero de Enero de mil novecientos veinticinco, los relatores y secretarios de los Tribunales de Justicia, gozarán anualmente de un sueldo fiscal equivalente a las dos terceras partes del sueldo y gratificación que las leyes asignan a los Ministros y Jueces, bajo cuya dependencia, prestan sus servicios;

Artículo 2.o— Desde la fecha indicada en el artículo anterior, los derechos que, en conformidad a arancel, perciben los relatores y secretarios, pertenecerán al Fisco, y serán pagados por medio de estampillas que se agregarán a los procesos y se inutilizarán en la forma dispuesta por la ley.

Las Cortes y los Jueces fiscalizarán este pago, debiendo sancionar las irregularidades que notaren, con multas que no podrán exceder del cuádruplo de la cantidad no pagada, con suspensión del cargo, y, en caso de reincidencia, con destitución que decretará el Gobierno.

Artículo 3.o— En los juicios que se sigan ante árbitros, los secretarios tendrán derecho a los emolumentos fijados en el respectivo arancel.

Artículo 4.o— En las listas que formen las Cortes de Apelaciones, para proveer cargos de jueces de departamentos o de cabecera de provincia, deberá incluirse a los secretarios de Juzgados de Letras en proporción que corresponda a un tercio del número de individuos de que se componen dichas listas.

Artículo 5.o— Sepáranse las funciones de secretario, de las de notario y conservador en los departamentos de Freirina, Combarbalá, Petorca, Ligua, Putaendo, Casablanca, Cachapoal, Santa Cruz, Vichuquen, Curepto, Chanco, Bulnes, Puchacay, Cañete Collipulli, Río-Bueno, Ancud y Castro; y los que actualmente, las desempeñan, tendrán derecho a optar entre una u otra de dichas funciones.

Los cargos de secretarios, notarios y conservador, que quedan vacantes, se proveerán en conformidad a la ley.

Artículo 6.o— Los empleados necesarios en cada secretaría, serán pagados por el Fisco desde la fecha que entre en vigencia este Decreto-Ley, y a este efecto, las Cortes y los Jueces, deberán indicar al Ministerio de Justicia, antes del 1.o de Diciembre próximo, el número de sus empleados y el sueldo que a cada uno corresponda.

Los secretarios propondrán estos empleados al Tribunal o Juez de quien dependan, y aceptada la propuesta, se elevará al Gobierno para los efectos del nombramiento.

Tómese razón, regístrese, comuníquese en el Diario Oficial e insértese en el Boletín de las Leyes y Decretos del Gobierno.— Luis Altamirano.— Francisco Nef. — J.F. Bennet.— Gregorio Amunátegui."

CRUZADA DE SALUD PUBLICA

La donación voluntaria con
parto de premios que se re
como cooperación nacional
instalar en todo el país los s
cios de Asistencia Pública,
tección social y Educación
nica que la ley ha encomend
a la Cruz Roja Chilena, ha m
cido altas recomendaciones,
ellas del señor Arzobispo de
tiago y del Presidente de la
ta de Gobierno, general don
Altamirano.

Estas recomendaciones son
mo siguen:

A LA NACION CHILENA

La cristiana institución de l
Cruz Roja se presentará pid
la cooperación de nuestros
ciudadanos para incrementar
servicios en favor de los que
fren.

Alabamos y bendecimos e
obra de caridad y amor a to
los que la ayudan en su cruza
Crescente, Arzobispo de Sa
Santiago, 5 de Setiembre
1924.

—

"La Cruz Roja Chilena, por
venio Internacional, celebr
todo el país, una gran cruzad
Salud Pública y de Conscrip
de Socios.

Esta institución nacional ll
da por la Ley a ser auxiliar
Estado, en guerra y en paz, e
dos sus servicios de Asistencia
blica y de Previsión Social, y
principalmente en los de ed
ción higiénica, cívica y moral
la Juventud y el pueblo, me
todo al auspicio de los Pode
Públicos y la protección de t
los habitantes de Chile.

La Junta de Gobierno que t
el honor de presidir, se hace
deber en señalaer a sus conc
danos como obra de bien soci
humanitaria la que sin distin
de credos políticos o relig
ejerce la Cruz Roja Chilen
(Firmado). — Luis Altamir
En Santiago de Chile, a 11
Setiembre de 1924.

ANTE EL CIERRE DE MERCADOS DE SALITRE

SE IMPONE LA NECESIDAD DE ATENDER A UNA PROPAGANDA BIEN ORGANIZADA Y AL ABARATAMIENTO DE LOS MEDIOS DE PRODUCCION DEL NITRATO

Así se ha debido pensar, cuando tado preferente atención a la rápida recaudación de las contribuciones que por diversas leyes deben ingresar a arcas fiscales para la atención de las más premiosas necesidades del Estado, de la misma manera, se está estudiando el modo de asegurar en la forma más conveniente, las fuentes de recursos de la nación.

La industria salitrera, fuente principal de la riqueza nacional, de la misma manera que lo ha sido hasta hoy, continuará siendo, necesariamente, cuestión de preferente atención de nuestros hombres de gobierno.

Durante estos últimos años, se ha procurado por todos los medios posibles, crear nuevos mercados para nuestro nitrato, procurando sostener la competencia que los abonos sintéticos han opuesto en todo momento y en todas las plazas comerciales del mundo.

Para este objeto, el Gobierno por su parte y la Asociación de Productores de Salitre por otra, han hecho una propaganda que está aún lejos de corresponder a las verdaderas necesidades de nuestra primera industria nacional.

..Así se ha debido pensar, cuando se ha tenido la noticia de que el mercado de Alemania, que se creía definitivamente abierto al comercio del salitre chileno, se ha cerrado, cediendo el paso a los abonos sintéticos que hoy llenan los campos alemanes precedidos de una propaganda bien organizada.

El mercado de Alemania, puerta de entrada para nuestro nitrato no solo para las industrias y campos de esa República, sino para las naciones vecinas que se han abastecido siempre de Hamburgo, tuvo franquicias muy halagadoras que culminaron con la libre internación de nuestro nitrato, pero, hoy por las razones que no son muy difíciles de suponer, ese mercado se ha cerrado.

Ante esta delicada situación para nuestro nitrato, se ha comenzado abrir camino la idea de regularizar en forma estable y bien ordenada la propaganda del salitre en el extranjero, en especial en los países americanos, en donde todavía las propiedades del abono chileno casi son desconocidas.

Se recordará que con este objeto el Ministerio de Hacienda envió hace algún tiempo al Congreso un proyecto de ley, por el cual se destina una pequeña parte de los derechos de internación de salitre a la propaganda, hasta enterar la suma de cien mil libras esterlinas, las que serían invertidas previo un detenido estudio y atendiendo a las necesidades más imperiosas por la Asociación de Productores de Salitre, bajo la inmediata vigilancia del Gobierno.

Otro punto que necesariamente preocupará la atención del Gobierno es el referente a afianzar el mercado de nuestro nitrato, facilitándole la manera de competir en forma fácil contra los abonos sintéticos.

Para llegar a esta finalidad, se ha estimado como punto esencial el abaratar los medios de producción, estudiando y llevando una estadística completa y bien estudiada de los medios de producción actualmente en uso.

Los actuales procedimientos de explotación, están todos reformados. Se conocen estos en sus principios, pero, no se conocen sus resultados comparativos, debido a que nunca se han llevado estadísticas que demuestren comparativamente los resultados obtenidos en cada uno de ellos.

Para llegar a este fin, existe, también un proyecto para establecer un Laboratorio Experimental en cada zona salitrera, en donde se pueda efectuar ensayos de todos los medios de producción; haciendo comparaciones prácticas, atendidas las condiciones climatéricas que puedan influir directa o indirectamente en la explotación y en donde se estudien en forma científica los diversos procedimientos de elaboración.

En los círculos oficiales, atendidos los propósitos del actual Gobierno de cimentar sobre sólidas bases nuestras principales fuentes
de producción privada y pú
se ha estimado como indispens
que se legisle en forma que a
gure a esas riquezas una era
prosperidad y que la dejen fu
de la competencia de otros f
tores que, por encontrarse en
sitios mismos de producción,
den ser una constante amen
para su desarrollo en el merc
mundial, impidiéndole abrirse
feras de acción de provecho
dente para el país.

Oiga a los grandes artistas
como ellos mismos *quieren*
que se les oiga
Victrola No. 130
Caoba o Roble
Gigli cantando la
exquisita romanza
Recondita Armonia de Tosca

Para gozar en toda su belleza de la interpretación original de una romanza cualquiera, óigala en Discos Victor ejecutados por la Victrola. Esta es la combinación aprobada y recomendada por los artistas que a mayor altura descuellan en los cielos de la lírica.

Antes de publicar un Disco Victor, éste debe ser ensayado y aprobado por el artista que lo ha impresionado. Identifique los instrumentos Victrola por las marcas de fábrica de la Victor—la palabra "Victrola," la popular figura del Perrito Victor y la conocida frase "La Voz del Amo."

Cualquier comerciante en artículos Victor gustosamente le enseñará los varios modelos de la Victrola, así como tocará en su obsequio la música que sea de su agrado.

Victor Talking Machine Co., Camden, N. J., E. U. de A.

Casa Hans Frey, Coquimbo.— Casa Victor, Valparaíso.— Servando González y Cía., Valparaíso.— Fonografía del Pasaje; Grimm & Kern; M. Pacheco del C. y Cía. Ltda., Santiago.—Ossa, Guzmán y Cía., Los Andes.— T. C. Cook, Sewell (Rancagua).— Pedro Toro y Cía., Rancagua.— José Quintana del Pino, San Fernando.— Perfecto Valenzuela, Talca.— Renato Tedeschi F., Chillán, Cauquenes y Linares.— Isidoro Bernasconi, Concepción.— Floravante Anziani, Talcahuano.— Ramiro Segura, Los Angeles.—Arquímedes Dagolini C., Collipulli y Traiguén.— Delia Bergen de P Temuco.— Burgemeister Rueckold & Cía., Valdivia.— Oelckers & Pauly, Puerto Montt y Osorno.

Comerciantes VICTOR al por mayor = Curphey y Cía. Ltda., Comerciantes = Santiago: Ahumada 200 Valparaíso: Blanco 637

Victrola
REG. U. S. PAT. OFF. M. de F. MARCA INDUSTRIAL REGISTRADA

Victor
"LA VOZ DEL AMO"

Panimávida
Cuidado con las falsificaciones

MUEBLES
de todos estilos a precios bajísimos, vende
LA Universal
CATEDRAL 1131
FRENTE AL CONGRESO
Damos facilidades en el pago. Entrega inmediata.

LABORATORIO CLINICO
DEL
Dr. Leonidas Corona T.
Delicias 868 — Teléfono 2483
Reacción Wassermann. Sección química. Sección de Bacteriología.
AUTOVACUNAS
Tratamiento de la bronquitis crónica.

Notas de Arte

M[illegible]ICA

Por ALBERT JEANNERET.

La música está en todas partes el silencio y en el tumulto coti anos. Una oreja atenta desen la ruidos, sonidos, relaciones espíritu los registra, la concep ón nace.

El arte musical es el momento eciso que el espíritu consiente sonido para fijar un estado fi ógico o psíquico claramente acterizado.

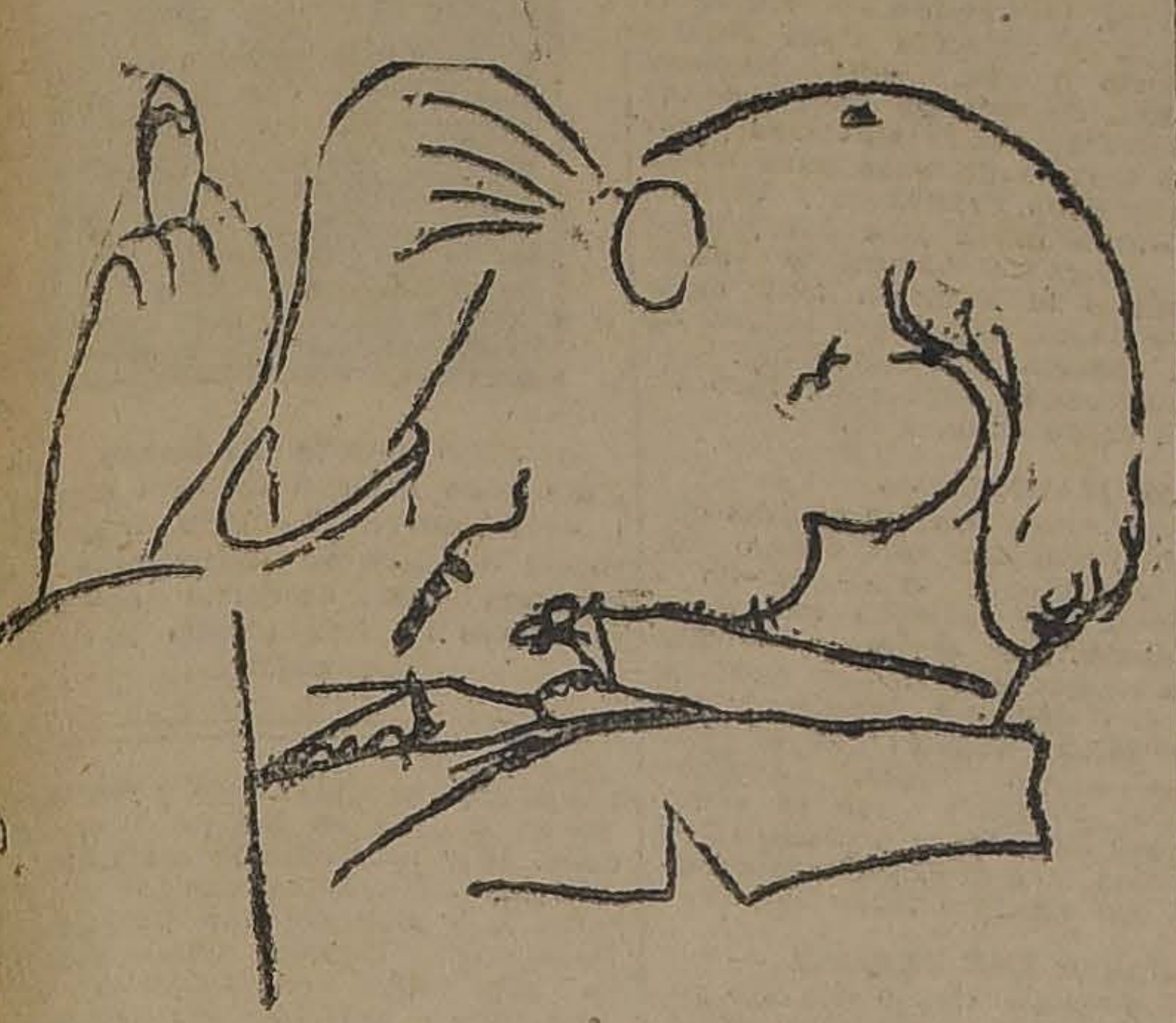

Erik Satie, por Jean Cocteau

Movimientos, dinamismos inte ores, flujos y reflujos, equili ios movientes—vida interna del ombre—otros tantos estados que rán definidos, limitados a una ración escogida, hechos sensi les por una justa simetría. El so do suscita estados fisiológicos ecisos. El músico debe saber, r lo tanto, los sonidos, los sis mas, las polifonías que tocan s cuerdas sensibles en el inte r del individuo, los encuentros, s acordes, las fusiones, las rela nes que multiplicarán las reso ncias y los ecos. Intérprete, sponedor, va más allá del am ente y llega al círculo interior rmético. Ha encontrado la fór ula, que obrará desde entonces n seguridad, que vagará en la os de humanos y que acompa rá la acción de sus músculos en trabajo, melodía, ritmo. La rmula obra sobre el individuo sobre la colectividad, llega a ser pacificación de un estado la nte por una realidad sonora, ngible.

Un espíritu mecánico rige la ciedad moderna. Lleva en sí un incipio de economía. La músi aún no ha realizado la mecáni musical; junto al gramófono, pleyela es todavía un objeto de lujo y la orquesta mecánica es realización que esperamos del añana. Sin embargo la mecáni musical reproduce con mayor delidad y con menores gastos la bra musical. Fuente de econo ía y principio de precisión.

Nuestra sociedad vive en la intensidad. Produce pronto y bien. Un sincronismo de sus energías la empuja al movimiento, a un ritmo activo. Condena los estacionamientos estériles sobre cuestiones de "materia", de "pasta" de "atmósfera"— sin el ritmo corrigo las lentitudes, lo pesado de la materia— por el ritmo. La materia sonora fué despedazada por el romanticismo (vedla, coherente, en Mozart, distenderse cada vez más desde Wagner hasta Richard Strauss). Los impresionistas recogieron cuidadosamente sus miembros esparcidos, los sometieron hasta lo infinito a la disección, a las culturas de microbios, los encerraron en frascos tapados.

Hoy día, para la música, como para la plástica, la lección del cubo, del cono, del cilindro, quiere decir: Construcción, volumen, densidades, investigaciones, definición, elección del elemento, estetica intra-sonora.

Muchos entre nuestras fuerzas vivas creadoras actuales persisten en remover el agua para hacer lodo, las sonoridades para hacer cascabeles, la melena de la Gorgona para hacer las grandes pasiones. Aquellos que admiramos más están todavía escuchando las voces agonizantes del pasado. Sin embargo un tumulto nuevo estalla espléndidamente a nuestro alrededor. Hay todavía poca música moderna hoy día, porque no se ha tomado el problema por su base.

Sin embargo, Satie nos fué enviado, el presentimiento de mañana. Y Strawinsky organiza potentemente las energías musicales modernas.

El arte musical moderno no es una creación espontánea, sino una suma paciente de realización de un espíritu moderno definitivo.

A. J.

(Traducción S. M.)

ERIK SATIE

por SARA MALVAR

Pocos artistas de hoy día han sido, y son, más discutidos que el "buen maestro" Erik Satie.

Objeto de la simpatía irresistible, de la admiración clarividente de muchos que necesitan de música para sus oídos y para su espíritu, representa para tantos otros la negación y el trastorno de todo aquello que, según sus teorías, debería, únicamente, tomarse en cuenta en música.

Entre nosotros, en Chile, Erik Satie es simplemente desconocido.

Este músico "joven entre los jóvenes" tiene 58 años. Nace en Honfleur el 17 de Mayo de 1866. Su primer maestro de música un organista y su admiración primera el canto llano. Llega a París a los 12 años, atraviesa el Conservatorio, aparece y desaparece sucesivamente en varios cursos. En 1887 da **3 Sarabandes**, fruto imprevisto de una enseñanza desordenada, que, surgiendo de una estética nueva, de una técnica sin precedentes, marca una fecha. Inmediatamente después, en 1888 vienen **3 Gymnopédies**, orquestales por Debussy—que esperamos oír muy próximamente en el concierto que organiza Juan Casanova—**3 Gnossiennes, La Fils des Etoiles** (1891) cuyo preludio fué orquestado por Maurice Ravel, los **Sonneries de la Rose-Croix, Le Prélude a la Porte Héroique du ciel, les Pièces froides** (1900).

Aquí hay un paréntesis de silencio que dura diez años. Satie, precursor, imaginador de la música **impresionista**, ve realizada la fórmula en **Pélléas et Mélisande** de Claude Debussy. "Plus rien a chercher de ce coté-lá", escribe después de asistir a la representación. Y con el instinto lúcido, y el sacrificio voluntario a la disciplina, de que sólo son capaces los verdaderos creadores, Satie abandona deliberadamente sus propios descubrimientos y se vuelve hacia el panorama contrario. Es alumno de la Schola cantorum. Estudia el contrapunto y escribe fugas segun los cánones.

En 1911 un concierto en la Societé Musicale Indépendante lo revela, casi por primera vez al público. Desde entonces, su obra en florecimiento no interrumpido es ejecutada constantemente y tiene un sitio de interés creciente en los conciertos.

Se agrupan alrededor de Satie, considerándole como jefe de escuela, seis jóvenes músicos: Darius Milhaud, Georges Auric, Germaine Tailefer, Louis Durey, Francis Poulenc y Arthur Honnegger, que se llamaron Grupo de los "Seis" y que harían "sobre las ruinas del debussysmo" una música nueva. Reacción paralela a la que Igor Strawinsky llevaba a cabo, sobre todo con su prodigioso **Sacre du Printemps**.

Los conciertos Delgrange, los interesantísimos de Yean Wiéner, las conferencias-audiciones organizadas por el círculo internacional de Estudiantes en el Collége de France, y, sobre todo las sesiones casi íntimas de varios Sábados sucesivos en una pequeña sala cerca de Saint-Germain-des-Prés, la Baraque de la Chimére, que no sabría recordar sin emoción—tanto iluminaron para mí muchos espacios oscuros,—me hicieron conocer, y admirar, la mayor parte de la música de Satie. Recuerdo especialmente **Préludes flasques (pour un chien), Descriptions automatiques, Embryons déssechés, 3 Morceaux en forme de poire, la Sonatine bureaucratique,** los deliciosos **nocturnes**, los poemas para piano y canto **Daphénéo, la Statue de Bronze, Le Chapelier.**

Parade, cuyo estreno en 1917 fué un verdadero escándalo (y en 1920 un gran éxito) un ballet donde han colaborado Satie, Picasso y Jean Cocteau, y que marca también una fecha, no sólo en la evolución musical sino como

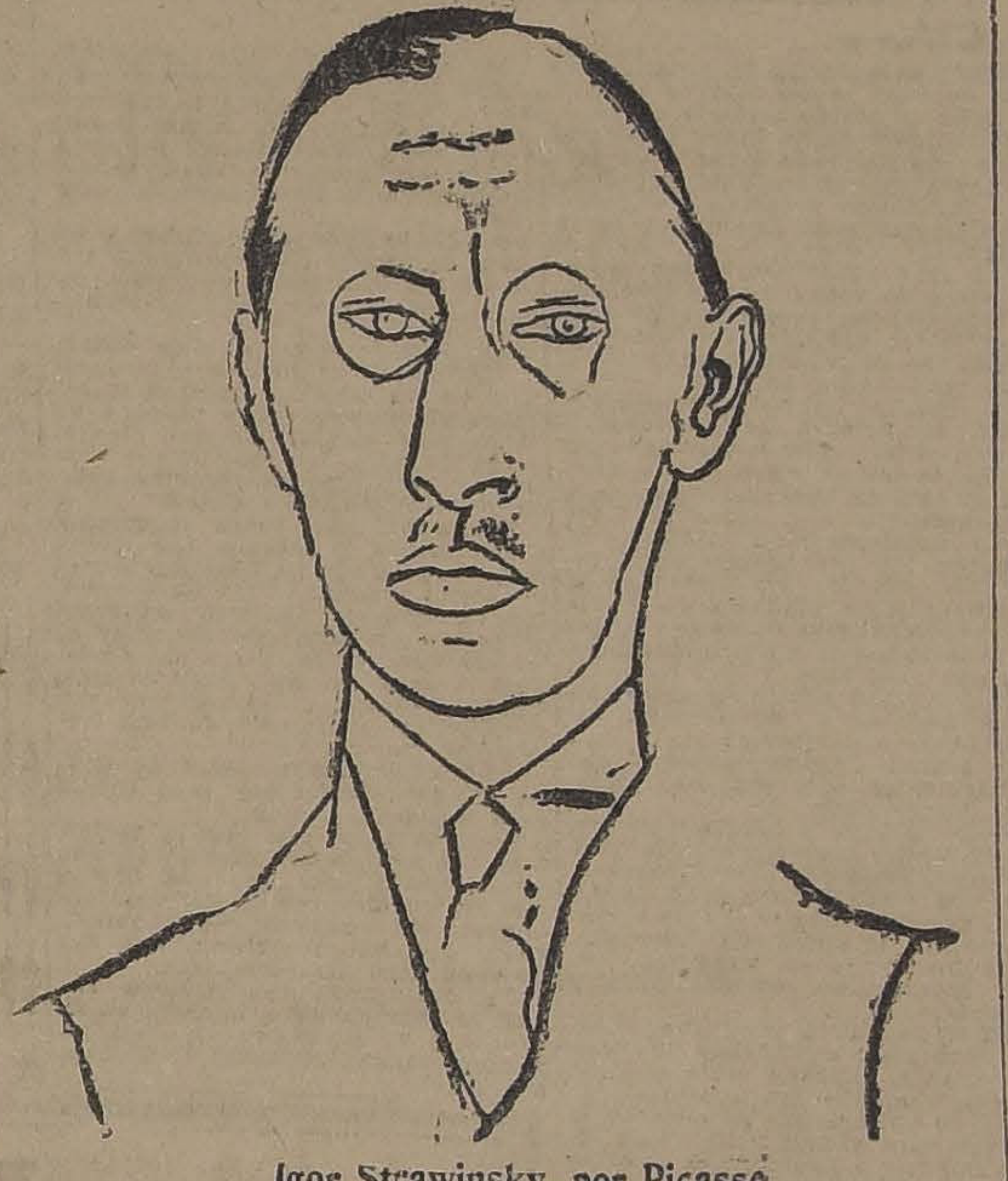

Igor Strawinsky, por Picasso

un hecho estético que ha tenido influencia en otros dominios del pensamiento moderno. Quisiera haber podido disponer de espacio para incluír aquí el análisis de Jean Cocteau sobre **Parade**, que puede leerse entre las agudas páginas de "Coq et Arlequin".

Llegamos **a Sócrate**—cumbre de la obra Satie—drama sinfónico en tres partes, con una voz, sobre los diálogos de Platón.

Secreto de la medida perfecta, pureza, simplicidad.

Es algo tan hermoso, una vibración larga y lenta cargada de emoción, de luz azul, de ritmo interno, inmóvil.

Si alguien tiene amor por la música, por la **Poesía**, que conozca **Sócrate**, fuente de clara belleza.

⁂

Dos palabras sobre la **personalidad de este músico admirable,** en quien muchos quieren hacer desviar el interés justificado que su música sola puede suscitar y mantener, para hacer responsable del entusiasmo a su personalidad atrayente, irónica, desconcertante. Se ha hablado de una "leyenda Satie", se repiten sus "mots", sus excentricidades de colegial, sus rasgos de ironía, su misterioso retiro de Arcueil...

Sus amigos dicen de él que es la benevolencia, la dulzura, el "espritt", la simpatía mismos.

Para mí, su clara ventana de líneas bien dibujadas, puras y netas, ha iluminado mi paisaje interior, y una rosa de Francia corta el horizonte.

S. M.

Santiago, 23 de Setiembre de 1924.

EL CONCEPTO DE LA POLITONALIDAD

Por ACARIO COTAPOS.

A propósito de un estudio sobre la Atonalidad y sobre el uso de la politonía publicado recientemente en la revista "La Prora", órgano de la generación más avanzada de la música moderna italiana, la idea de escribir sobre este interesantísimo problema, se ha impuesto en mí, no sólo con el fin de propender a facilitar la comprensión de las obras prominentes de la generación actual, sino que, especialmente, con el fin de desvirtuar los falsos juicios que, no sin razón, el público preparado y culto emite después de la audición de obras que, pretendiendo de modernísimas, son nada más que exponentes del uso artificial de formas que la extraordinaria evolución y riqueza actual del arte de los sonidos, hà puesto a la disposición de ellos.

El erudito y profundo músico italiano don Hipólito Galante, residente transitoriamente en Santiago, director del Instituto Italiano y un genuino representante de la fuerte generación nueva de su país, ha escrito a su vez, un estudio crítico de las consideraciones publicadas en la revista "La Prora" por Alfredo Casella, compositor y autor de reputación europea.

En su estudio el señor Galante rebate con violencia las opiniones acerca del uso de la politonía, de sus pretendidos descubrimientos y del concepto arbitrario de la atonalidad. Este estudio del señor Hipólito Galante, aún no se ha publicado y estas líneas servirán posiblemente de anticipado comentario.

En general, el uso de la politonía por los compositores modernos franceses e italianos, es en su esencia artificial; la justaposición voluntaria de elementos musicales que han brotado de la

Acario Cotapos, por Guillermo Bolin

mente del compositor en tonalidades diferentes y absolutas, es un juego de equilibrio, un despliegue de malabarismo que la técnica brillante y muchas veces sorprendente de dichos compositores, parece justificar a la apreciación de algunos y mistificar desfavorablemente a la mayoría pensante. De aquí que el uso de la politonía haya sido considerado desde su lento nacimiento como un "barbarismo" o una aberración por muchos críticos bien intencionados. El uso legítimo de la politonía y sus ilimitadas proyecciones, es el resultado, muy por el contrario, al uso antes apuntado, de la relación estrecha e íntima de las combinaciones sonoras que brotan de la mente del compositor en un todo compacto, orgánico y flexible y que lejos de ser el producto de intencionadas supersposiciones cromáticas, la encarnación sonora, por así decirlo, de imágenes que han adquirido vida propia no sólo en la mente creadora del artista, sino en la realidad como frutos libres, espontáneos de la naturaleza.

A. C.

UNA INTERESANTE INICIATIVA

por JEAN EMAR

Al pintor Julio Ortiz de Zárate se la debemos.

Ella es, sencillamente, hacer una exposición de dibujos y pinturas infantiles. Llamará a exponer a todos los niños, a todos y a cualquiera, pero luego un jurado seleccionará. Pues no se trata aquí,—como podría creerlo un sabio pedagogo— de presentar una exposición original y divertida. No. Se trata de una exposición de arte, de arte puro, tan puro como los niños mismos.

El primer paso que se da cuando se rompen los principios muertos de la escolástica, es el de reconocer la belleza en cualquier parte que se presente. Los pedagogos la reconocen sólo en los sitios que sus manuales les permiten. Los niños, con la magnífica ingenuidad del que todo lo ignora, con la bella ignorancia que en ellos es tan sólo tocar la belleza sin prejuicios,—único ejemplo, acaso, de libertad completa— hacen sin querer, y tal vez por eso mismo, verdaderas pequeñas maravillas.

¡Cuantos artistas, cuantos maestros, no desearían más que poder deshacerse, en un momento dado y para ser quienes son, de todas las maneras e ideas hechas que siglos de alambicadas teorías, les tan las manos y los ojos!

Los niños, antes de llegar a la dad de discípulos y teorizantes pasan por encima de los siglos y hacen arte con santa pureza. Sus dibujos y pinturas son una enseñanza de sensibilidad espontánea. En ellos no falta más que la disciplina del conocimiento. Esta disciplina sólo los verdaderos maestros logran aliarla con la espontaneidad.

Las escuelas quedan en la disciplina sola.

Los niños, en la espontaneidad sola.

Entre ambas "soledades"—para qué decirlo—estamos con la de los niños. Ellos hacen, desde muchos puntos de vista, un llamado a las bases mismas del arte.

Gracias a la iniciativa de Julio Ortiz de Zárate, veremos pronto muchas bellas cosas. Cosas por encima de enseñanzas, por encima de todo cuanto los demás hombres nos imponen con dudosos derechos. Cosas, por lo tanto, que forman el ideal de todo artista que sólo anhela ser totalmente quien es.

J. E.

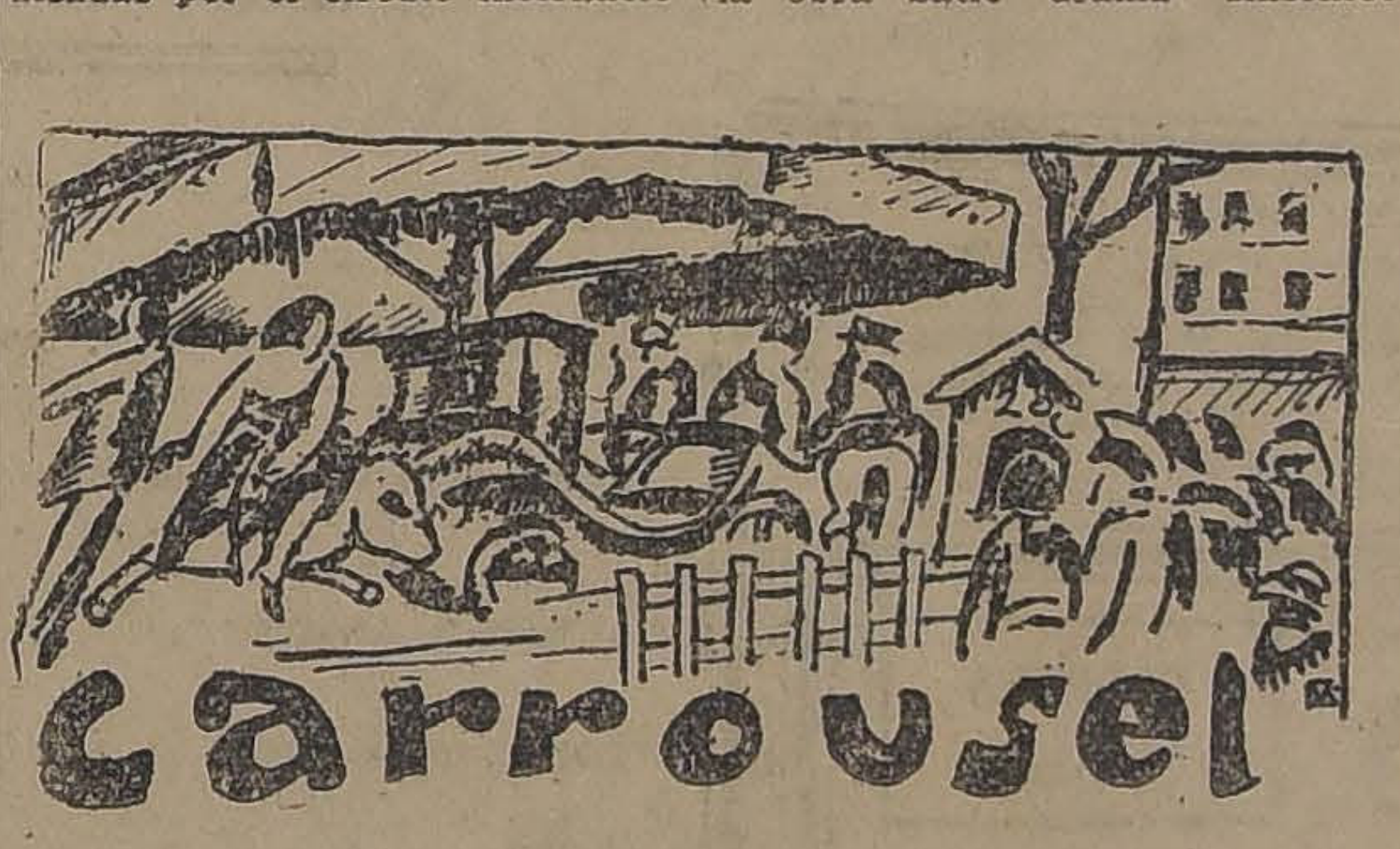

Dibujo de Vargas Rosas

EXPOSICION DE DON JUAN FRANCISCO GONZALEZ

Ayer por la tarde se inauguró en el "Salón Casanova" una interesante exposición de las principales obras del maestro Juan Fco. Gonzáález. Es el "Salón Casanova" una verdadera fiesta para los ojos con las 87 telas luminosas y vibrantes, siempre de un colorido fresco y rico. La exposición de D. Juan Francisco es un verdadero acontecimiento en nuestro ambiente pictórico, por ser el maestro uno de los más genuinos representantes de nuestra pintura.

MUEBLES ARTISTICOS

Una nota interesante ha sido la exhibición de muebles, ideados por el arquitecto Rudof Bruming en la casa Grim y Kern. Sobriedad fino gusto ornamental. Comprensión moderna y arquitectónica, he aquí las características de estas encomiables obras.

EL PINTOR PABLO VIDOR

Ha llegado a este país el pintor húngaro Pablo Vidor. Próximamente hará una gran exposición de sus obras que son un magnífico exponente de las tendencias que renuevan las artes plásticas de hoy.

GRUPO MONTPARNASSE

Para los primeros días de Noviembre se anunciá la II exposición del Grupo Montparnasse. Este año concurrirán a ella los pintores Julio Ortiz de Zárate, Luis Vargas Rosas, Henriette Petit y José Perotti, que figuraron en la I exposición. Además Manuel Ortiz de Zárate se presentará con una gran naturaleza muerta; el pintor francés Le Sconezec, socio del Salón de Otoño de París, con once telas; Pablo Vidor hará una selección de sus obras y en ella habrá óleos, litografías, grabados en leña y acuarelas. Otros artistas, cuyos nombres daremos próximamentee, ofrecerán su valioso concurso.

ARRIENDASE

Casa habitación especial
para industria o bodega
dos grandes galpones y
bodega.
Canon bajo
SAN ALFONSO 444

Gran Ganga

Calle Carmen, 350 pesos mensuales. Hermosa casa con 9 piezas fuera de servicio gran hall, pieza baño, toda clase comodidad.

Tratar:
Alfredo Ratinoff y Cía.
AGUSTINAS 832

Planchas perforadas para
TRILLADORAS
1 m|m., 3 m|m., 6 m|m., 6 1|2 m|m. y 2x15 m|m.
1 mt. por 1.50 mt de larg
Recién llegado.
Guillermo Seemann
Rosas 1119 - Casilla 1964
SANTIAGO

SU SUERTE
puede constituirla la adquisición de un recibo de donación pro
Hogar Infantil Español
$ 60 tienen opción a $ 120 mil
$ 10 pueden darle $ 20 mil
y al par ejecuta una obra de caridad para con los niños pobres.
OFICINA GONZALEZ
PASAJE BALMACEDA 21, por Huérfanos frente a Gath y Chaves, Casilla 2171

SALFEN
Agua purgante mineral

Hidro Magnesia
La mejor leche magnesia

CODHIPOL
Da fuerzas y enerjia a los debiles.

MUEBLERIA
LA ARGENTINA
214.— BANDERA.— 220
JOSE GURFINKEL
GRAN SURTIDO DE MUEBLES DE TODOS ESTILOS
FABRICA: CHILOE 1310
A precios más bajos que en todas las Mueblerías. Antes de hacer sus compras, consulte mis precios.

Proteja su casa contra la acción del tiempo
RED LION
PINTURAS
BLANCO DE ZINC
VERDE-NEGRO-AZUL
COLORADO
PINTURAS
BLANCO DE ALBAYALDE
PIOMO PARA BUQUES
AMARILLA
ERRAZURIZ SIMPSON & Cº LTDA.

SEÑORITA: si desea un perfume delicado, pida
Agua Colonia IDEAL
LABORATORI CHILE

BEBA UD. LOS VINOS
URMENETA LIMACHE
AGENCIA GENERAL
Santiago. Pasaje Matte 24. Casilla 2489.
AVENIDA ECUADOR 3818
CASILLA 4695
CORREO 2
Teléfono Inglés 185
REPRESENTANTE, Sr.
HORACIO SANHUEZA VALDES
VINO URMENETA
LIMACHE
CHILE
AGUIRRE H.

Liquidación
DEL 25 AL 30
Liquidamos una gran partida de azafates de loza y porcelana en todos los tamaños y colores, desde $ 1.90 c|u.
Un lote de tazas sin platillos, a $ 1.00 c|u.
Acabamos de recibir juegos de tocador en cristal a precios convenientes.
ALMACEN IQUIQUE —:— ESTADO 87

Señorita María Luisa Bustos Sepúlveda, cuyo matrimonio con el señor Etienne Arismendy quedó concertado ayer.

JOAN SALMON.—Noticias cablegráficas llegadas ayer dan cuenta del sensible fallecimiento de Joan Salmon, ocurrido antenoche en Londres, hijito menor del gerente del Banco Anglo Sud Americano.

La noticia de esta sensible desgracia ha producido hondo impresión en nuestros círculos sociales dadas las simpatías de que gozan los esposos Salmon en el seno de nuestra sociedad.

MATINEE.—La señorita Camila Renard Valenzuela, ofrecerá en la próxima semana, una matinée a sus relaciones.

Cambiándole la cara a una mujer

(Del "Household Friend")

Cualquiera mujer que no esté satisfecha con su tez, puede cambiarla y tener una nueva. El pequeño velo mortecino de cutícula vieja es un estorbo y debe quitarse para dar lugar a que aparezca la piel vigorosa y nueva que hay debajo, dejándola respirar. Un remedio antiguo y casero, sumamente sencillo, puede realizar este trabajo. Compre cera pura mercolizada en una farmacia seria y apliquesela todas las noches en el rostro, lavándose con agua caliente por la mañana. La "mercolida" absorbe toda la piel muerta y deja un cutis hermoso y fresco como el de un niño. Naturalmente, desaparecen todas las imperfecciones de la epidermis, tales como pecas, manchas, barrillos, quemaduras de sol. etc. Es de uso agradable, eficaz y económico. El rostro sometido a este tratamiento, parece a los pocos días mucho más joven.

MADAMA ANIA

Confecciono trajes sastre, abrigos, trajes de lujo, doy cortado y aprobado; hechuras desde veinticinco pesos, con prontitud y esmero.

SANTA ROSA 662

DR. OSCAR BEZANILLA

DENTISTA

Próximamente trasladará su CLINICA Y LABORATORIO DENTAL a su confortable local de la calle ROSAS 1210, ESQUINA MORANDE, 2.o piso, ascensor, EDIFICIO NUEVO.

MATRIMONIO.—Se ha efectuado privadamente en casa de la novia el matrimonio del señor Hugo Rodríguez von Dessauer con la señorita Laura Fernández del Río L.

—El domingo último quedó concertado el matrimonio de la señorita Raquel Quiroga Fierro con el Ingeniero de la Armada don Julio Chacón Benavides.

—El 17 del presente se efectuó privadamente, en casa de la novia, el matrimonio de la señorita Inés Thompson Oddó, con el señor Marco Vargas Sepúlveda.

Fueron padrinos por parte de la novia don Luis Thompson Cotapos y señora Valentina Oddó vda. de Thompson, y por parte del novio don Luis A. Vargas Silva y señora Luz Sepúlveda de Vargas. Testigos en la ceremonia religiosa fueron los señores Acario Cotapos, Arturo Stuven, Marcial Vargas Silva y Manuel Henríquez. En la ceremonia civil, lo fueron los señores René Hurtado Borne, José María Lorca, Oscar Donoso y Carlos Salgado. Los novios se dirigieron a Valparaíso, para después radicarse en la ciudad de Talca.

BAUTIZO.—Ha sido bautizado Carlos Alfredo, hijo de don Alfredo Quiroga Fierro y de la señora Rebeca G. de Quiroga.

Fueron padrinos don Luis Aurelio Pinochet y la señorita Raquel Quiroga Fierro.

PAPAS CORAHILAS

para consumo y semilla, de primera calidad, ofrecen en cualquier puerto o estación Ferrocarril.

MINTE Y BRANDAU

PUERTO VARAS, CASILLA 83

Tintura instantánea

Francois

La más práctica, la de más fácil aplicación, la más económica y la que dá más sorprendentes resultados.

La única que devuelve al cabello canoso su color primitivo, sea en negro, castaño oscuro, castaño y castaño claro

Se vende en todas las Farmacias

ESMALTES
para
MUEBLES
DECORACIONES
TINAS DE BAÑO
CARRUAJES
Artículos SANITARIOS
FIERRO, etc
NIPON LACK
RED LION

ERRAZURIZ SIMPSON & Cía. LTDA.

Durante la matinée ofrecida ayer tarde por la familia Martínez Barrientos

COMIDA. — Don Luis Ossa Browne y señora Emiliana Concha de Ossa ofrecerán el sábado próximo una comida a sus relaciones.

ENFERMOS.—Continúa delicado de salud, don Ricardo Swett Otaegui.

VIAJEROS.—Ha regresado de Constitución, donde permaneció algunos días, don Carlos Acuña Núñez, Redactor de "Zig-Zag".

LA SRA. AMELIA PRIETO DE CHARME.—Fué sometida ayer a una delicada operación quirúrgica.

Por su luz blanca y pura,

Por su economía y duración

"PHILIPS"

ES LA LAMPARILLA SIN RIVAL

Usela Ud. para su comodidad y economía. En venta en todas las casas del ramo. Importadores

MORRISON y Cía.

SANTIAGO.

LA CONDESA DE PACI SE DESPIDE. — DICTO AYER UNA INTERESANTE CONFERENCIA.—

Ayer en la tarde, la señora Condesa de Paci se despidió en el Club de Señoras de las mujeres chilenas, dando cuenta de la labor feminista que ha desarrollado durante su permanencia en nuestro país, y pidiendo a las damas prosigan las iniciativas cristalizadas felizmente hasta la fecha.

Una gran concurrencia con representación de todas las instituciones de esta capital, se dieron cita ayer en el teatro del Club con este fin, prodigando a la distinguida feminista entusiastas aplausos.

La señora Gabriela de Valdés Montt, en nombre de las mujeres chilenas hizo notar la trascendencia que ha tenida la visita de la Condesa Pagani de Paci, a nuestro país.

En seguida, la Condesa de Paci en una detallada improvisación, dió a conocer su propaganda en nuestro país, durante su permanencia, en las diversas ciudades de Norte a Sur, informando de los comitées y asociaciones de cultura fundados bajo sus auspicios, y que hasta la fecha prometen continuar una simpática labor en pro de la mujer, especialmente del pueblo.

La señora Condesa terminó con las siguientes palabras, su interesante información:

"Medio año en la hospitalaria tierra de Chile, me ha bastado para conoceros, mujeres de este hermoso país. He visto en vuestras almas, en mi peregrinación de Norte a Sur, en mi alta idealidad de femenista, el amplio campo de vuestros espíritus inteligentes, comprensivos y humanos.

Allá en la patria argentina, vuestras hermanas de allende los Andes nevados, muchas mujeres inteligentes también y anhelosas de bien y de cultura, me anunciaron el hallazgo que significabais para la humanidad; me hablaron de vuestra hermosura física, moral e intelectual. !Llegué, pues, a Chile, ávida de conoceros, ya con mucho cariño anticipado para cada una de vosotras.

Os he predicado, las santas doctrinas feministas, sentando los anhelos de reivindicación de vuestros sagrados derechos de hijas, esposas y madres, ante el derecho equiparado de los hombres; aquí, altivos, inteligentes y hermosamente varoniles.

Os he hablado de corazón a corazón, inspirada como lo habéis visto, de las más sanas doctrinas, para el porvenir de vuestros esfuerzos.

Al llegar a mi querida patria, Italia, yo y mi hija nos retiraremos en un dulce y poético rincón de Roma, concentrando nuestro espíritu para escribir en una elegante publicación los queridos e históricos recuerdos de nuestra estada en este hermoso Chile.

Vuestras instituciones de caridad y de cultura y estudio, son modelos y fiel reflejo de vuestras almas altruistas y sanas. Bien llevo vuestro recuerdo y vuestros esfuerzos presentes, segura de anunciar al mundo que en la tierra de Chile bajo la cruz del Sur, hay mujeres, más bien dicho, corazones, que son y serán el laboratorio de una humanidad mejor.

Adiós, queridas mujeres de Chile; en mi corazón soy todo cariño para vosotras. Adiós."

Terminó la velada con la recitación que hizo la señorita Eva Paci, de hermosos poemas, que fueron muy aplaudidos por la delicada interpretación que con su exquisito gusto pusieron de relieve, una vez más, su fino temperamento.

La distinguida concurrencia saludó cariñosamente a la Condesa de Paci y a su simpática hija, que el Martes próximo se dirigirán a Buenos Aires.

DE EUROPA.—Anoche llegaron de regreso de Europa don José Bernales y señora Julia Saavedra de Bernales y don Arturo Astaburuaga Lyon y señora Elsa M. de Astaburuaga.

NACIMIENTO.—Ha nacido una hijita del señor Jorge H. Davis y de la señora Anita Schuster de Davis.

DEPEDIDA DE SOLTERO.—Un grupo de amigos ofreció anoche una comida en el Casino del Regimiento Tacna, al Teniente señor Anselmo Lira, como manifestación de despedida de su vida de soltero.

Asistieron el Comandante señor Arturo Puga y un numeroso grupo de oficiales de la guarnición.

Corte inmediatamente esa tos con las PILDORAS PECTORALES del Dr. SCOTT

JABON BORAXOL SIN RIVAL

DON ANGEL GUARELLO.—Continúa acentuándose la mejoría del distinguido político don Angel Guarello, que desde hace días guarda cama atacado de una fuerte bronco-neumonía.

"DRYCO"

Es en la época de grandes calores el alimento más sano que puede dar con absóluta confianza a su guagua.

EN VENTA EN TODAS LAS BOTICAS

Consejos de la Comtesse Ivon

¿DONDE COMPRAR TELAS? — Este es un problema que se plantea diariamente, sin encontrarle una solución práctica en la mayor parte de los casos. Nosotras vamos a ayudarlas con nuestros consejos, invitándolas a visitar la antigua y conocida Casa Emilio Delporte y Cía., calle Bandera 683-693, esquina de Rosas, donde encontraráan el más extenso y variado surtido de telas para trajes y abrigos de Primavera y Verano, de última moda y a los precios más extraordinariamente bajos llamamos la atención muy especialmente al fulgurante alpaca de seda, chaermeuse crep chino, crepé marrocain, espumilla, raso liberty, crepé satín, etc.

A LAS MADRES. — Cuán felices son las madres que pueden presentar con orgulo sus hijos robustos y sanos debido a la buena alimentación con leche abundante. El secreto de estos éxitos es que ellas o sus nodrizas usan el **Galegactol**, precioso y eficaz producto vegetal que prepara el Laboratorio Chile, Avenida Ecuador 3575, y que se vende en todas las buenas boticas. Es el específico más eficaz, cuyos resultados son siempre infalibles.

COMBATIR LAS PLACAS. — Todos los que tienen el gusto por la naturaleza y en especiael por el cultivo de jardines y arboledas encuentran el problema de combatir y derrotar las numerosas plagas que atacan sus planteles y los destruyen si no se les pone atajo. Hay muchísimos tratamientos, pero los más adecuados y eficaces son siempre los pulverizadores de líquidos insecticidas que dan el máximo de resultados, usando los famosos **Pulverizadores Deming**, cuyo distribuidor es la semillería de los señores Du Belloy Lahaye y Cía., calle Puente 563-545. Hay todos los tamaños, solicite precios y catálogos.

CUTIS HERMOSO. — Un cutis aterciopelado y fresco es el mejor adorno de la mujer. Para ello nada hay mejor que el uso constante de la **Crema** y **Leche Cleopatra** que hace desaparecer las arrugas, manchas, etc. Se los vende en **Serrano 75**; Casa **Muzard, Agustinas 875** y Botica **Francia**.

REJUVENECER LAS TELAS. — El progreso del arte y de la química permite ahora efectuar verdaderos milagros en provecho de la economía doméstica y del bien vestir. Antes, cuando sobrevenía un luto, se acudía a las tintorerías para poner negra toda la ropa; luego después se ensayó con otros colores oscuros y no siempre con resúltados satifactorios. Hoy se tiñe en todos los colores, por delicado y, fino que sea su tejido, aunque el original sea oscuro o negro queda con el brillo y pureza de una tela recién comprada.

La Tintorería Las Novedades, San Francisco 425, quinta cuadra, frente a la 6.a Comisaría, realiza estas marabillas a enterasatisfación desus clientes

—

PARA EL TOCADOR.— Contiunamente salen al mercado nuevas marcas de jabón pues después de una vida efímera, desaparecen para siempre, mientras que el jabón de primera calidad, por sus componentes, sigue triunfante haciéndose cada día el predilecto del público que palpa los benéficos efectos producidos a la conservación y belleza de su cutis; como ocurre con el jabón **Boraxol** del **Laboratorio Chile**, se encuentra en todas las buenas boticas y almacenes.

PARA LA TOILETTE.— No es necesario esmaltar el cutis para tenerlo suave y traspa... como el ideal soñado, ensaye... Semi Liquido Nazimova, es... preparación maravillosa, q... dejará encantada. Se vende... **Botica Italiana Huérfanos** y en todas las buenas boticas.

Comtesse Ivon

Fallecimiento.—

...on Julio Ovalle Anderson, que hace poco falleció en esta capital, y cuya muerte ha sido muy lamentada entre sus numerosas relaciones, que supieron apreciar sus dotes de inteligencia y caballerosidad.

Lactomagnesia 18

es el purgante anti-ácido para adultos niños y guagua

FABRICA DE MUEBLES FINOS Y TAPICERIA

LA CASA QUE VENDE MAS BARATO - DELICIAS 1639 - FRENTE A DIECIOCHO

LLULL HNOS. & CIA.

RADIO PARIS

AHUMADA ESQ PASAJE MATTE

CASILLA 43.. SANTIAGO

ALGUNOS DE NUESTROS PRECIOS

RECEPTORES a galena, franceses, "Hervé", $ 130 y... $	90.00
RECEPTORES franceses "Hervé", de 3 y 2 lámparas, $ 390, y... $	195.00
ALTOPARLANTES "Pival"... $	125.00
FONOS THOMPSON, de 2, 3 y 4,000 Ohms. . $	50.00
AMPLIFICADORES de 3, 2 y 1 lámparas, baja frecuencia, $ 210, $ 140, y... $	90.00
GALENAS montadas, muy buena calidad... $	3.00
TRANSFORMADORES baja frecuencia, 1|5, 1|3, $ 35, y... $	30.00
TRANSFORMADORES alta frecuencia... $	20.00
CONDENSADORES variables, de 0.005... $	29.00
INTERRUPTORES bipolares y unipolares, $ 6.50, y... $	4.50
INVERSORES tripolares, bipolares, unipolares, $ 10.50, $ 8.50, y... $	6.50
CONDENSADORES fijos 8|1000, 5|1000, 0.3, $ 5, $ 4.50, y... $	4.00
BORNES completos, con 2 tuercas... $	0.70
AISLADORES de Antena "Oliva"... $	0.50
BASES para 3, 2 y 1 lámparas franceses, $ 10.50, $ 6.50, y... $	3.50
MANILLAS colectoras, en bronce... $	3.00
JACK, doble y sencillo, $ 8.90, y... $	7.90
CUADRANTES metal, 180 y 50 grados, $ 2, y . . $	1.00
ETIQUETAS grabadas... $	0.50
BOBINAS Spider Webb, 80 y 40 vueltas, $ 2, y. $	1.50

GRAN SURTIDO en hilo de cobre esmaltado, con o sin forro de algodón, baterías, acumuladores y toda clase de materiales para Radio, a LOS PRECIOS MAS BAJOS DE PLAZA

MEDIAS y CALCETINES DE SEDA E HILO desde $ 2.90

4 pares por 10 pesos.

AGUSTINAS 1064

PELETERIA POLO SUD

FUNDOS ORDENES NUEVAS

$ 300,000 A UN PASO ESTACION Y PUEBLO EN RANCAGUA.— 110 hectáreas regadas, de ricos suelos. 37 entreboladas para semilleros y además faldeos y cerros pastosísimos. Agua sobrante. Buenos cierros. 2 hectáreas de limones y paltos en producción. Muy buena casa; Oratorio. Grandes galpones, bodegas, etc. Deuda Banco Hip. $ 65,000.

$ 425,000 EN SAN JAVIER.— 500 hectáreas abundantemente regadas, de suelos para todo cultivo, sin zarzamora. Bien apotrerado. **150,000 ALAMOS,** m\|m. 50,000, de 10 a 20 metros y 100,000 de 3 a 10 metros; esparragueras, alcachofales. Casas nuevas, edificios, etc. Deuda: $ 100,000.

680,000 A 1\|2 HORA ESTACION, EN VALDIVIA, 20,000 HECTAREAS, con deslindes naturales, entre dos lagos. Extensos planes empastados y lomajes para siembras. Montañas vírgenes. Magníficas invernadas. Bien dividida, valorizable por Ferrocarril a construirse y especial para una gran crianza.

$ 1.415,000 A 15 MINUTOS ESTACION EN COLCHAGUA. —914 hectáreas regadas y 1,330 de faldeos y cerros. Suelos todo cultivo, gran parte de migajón y acreditados para siembras y grandes crianzas y engordas. Cierros y caminos de 1.a clase. Valiosas plantaciones. Magnífica casa moderna con teléfono, parque y edificios valiosísimos. Deuda Caja, $ 683,000. Muy fácil pago y arrendaríase en el acto en $ 100,000 líquidos anuales.

Alfredo Tagle Rodríguez

CATEDRAL 1137.— CASILLA 3132

TEJIDOS DE PUNTO

TRAJES DE LANA CON SEDA BOUCLETTE ARCO IRIS

Modelos de Novedad

CASACAS, BUFANDAS DE SEDA MULTICOLOR

Artículos fuera de Estación a mitad de precios

The Jersey

Condell 286, VALPARAISO :-: 21 de Mayo esq. Sto. Domingo, SANTIAGO

COMPRA

Joyas, brillantes, platino, oro hasta 10 pesos el gramo. Dentaduras usadas rotas con o sin oro la

Franco Belga

San Diego 139

CASA CENTRAL

compuesta de 12 piezas, hall, galería, dependencias, muy asoleada, arriéndase para el 1.º Octubre, SANTO DOMINGO N.º 1219.

Tratar:

ESTADO 250

OFICINA 1

TEATRO MUNICIPAL

HOY JUEVES ULTIMA REPRESENTACION DE LA TEMPORADA

25.a FUNCION DE ABONO

TOSCA

POR

MIGUEL FLETA

TURNO IMPAR

DIRECTOR:

A. PADUVANI

INTERPRETES: Miguel Fleta. Zoraide Corucci, Marcelo Uriza. J. Alsina, A. Muzio, A. Disiervi, U. Zioni.

SABADO: Unica función vespertina que corresponde a la 7.a MATINEE DE ABONO: Miguel Fleta cantará en una de sus Operas predilectas.

AROS SOLITARIOS DE Primera Agua DE OCASION

Santo Domingo N.o 965.

Clases de Ba...

Por el profesor argentino R. Ba... so. Ultimas novedades en los bai... de salón. Clases particulares. E... ñanza perfecta.

SERRANO 181

J. Valero Profesor de Bai...

San Martín 810 (Sala de lujo) C... ces diarias. Consultas: 1-3, 6-7... bailes de gran moda y que serán... favoritos en el verano pr... hottis madrileño moderno. T... go Milonga y el Vals Moder...

VALPARAISO

DE NUESTROS CORRESPONSALES

HOY SE EFECTUARA EL TIRO DE COMBATE NAVAL

EN SEGUIDA LA ESCUADRA ACTIVA SE DIRIGIRA A CORONEL PARA HACER CARBON

En el día de ayer fuimos informados en las oficinas de la Dirección General de la Armada, que la Escuadra activa está ya en situación de dar término al período de [illegible] y ejercicios anuales.

[illegible], durante el día de hoy [illegible] que componen nuestra [illegible] evoluciones practicarán [illegible] combate nocturno, a la altura del Golfo de Arauco.

Es este ejercicio de combate al que más importancia se le da en la instrucción naval, pues él demuestra el grado de eficiencia que han adquirido los oficiales y tripulaciones.

EL REGRESO DE LA ESCUADRA

Siguiendo el programa trazado por la Dirección General de la Armada, la Escuadra, en cuanto dé término al tiro de combate, se dirigirá a Coronel con el objeto de aprovisionar de carbón sus calderas y regresar en seguida a este Departamento de Marina.

Según nuestras informaciones, y en caso que no haya segunda orden, la Escuadra activa, que comanda el contralmirante don Luis Gmo. Soffia, estará de regreso en Valparaíso a principios de la semana próxima.

Notas Sociales

LOS FUNERALES DE LA SEÑORA INES SOFFIA DE SILVA PARGA. — Ayer en la mañana se verificaron en este puerto los funerales de la distinguida dama Inés Soffia de Silva Parga, fallecida trágicamente en el accidente de la Cuesta de Zapata.

VIAJEROS DISTINGUIDOS. — En la mañana de ayer arribó a este puerto, procedente de Liverpool y puertos intermedios, el vapor "Orcoma", de la Compañía Inglesa de Vapores. Entre los pasajeros, llegaron el ex-Ministro de la Corte Suprema, acompañado de su esposa, señora Julia Saavedra de Bernales.

Visitas de cortesía al señor Intendente

El nuevo Intendente de la provincia, señor Guillermo Soublete ha continuado durante el día de ayer recibiendo numerosas visitas de cortesía.

En la mañana estuvo en la Intendencia, una delegación de los jefes de Policía, presididos por el Prefecto, mayor Grez, a saludar al primer mandatario de la provincia. Al agradecerle la visita dijo el señor Soublete a los jefes que su único deseo era poder trabajar por el engrandecimiento para poder trabajar po el mejoramiento del servicio policial porteño y que para llegar a ese resultado necesitaba contar con la cooperación de todos los jefes.

Estuvo también a saludar al señor Intendente una delegación de la Sociedad Médica y los señores Tomás Eastman, director de la Biblioteca Severín, el Alcalde de la Cárcel don Marcial Lois, el Visitador de Escuelas don Juan Guillermo Alvarez y varias otras personas muy conocidas en este puerto.

MOVIMIENTO MARITIMO EN EL PAIS

(De nuestros corresponsales, por telégrafo)

IQUIQUE, 24 DE SETIEMBRE

Hoy salieron:

El "Oriana", a Liverpool.
El "Taltal", a Valparaíso.
El "Maipo", a Valparaíso

ANTOFAGASTA, 24 DE SETIEMBRE

Hoy llegó:

El "Don Carlos", del Sur.

Hoy salió:

El "Don Carlos", a Iquique.

Valparaíso, 24 de Setiembre.

AYER LLEGARON:

El "Orcoma" de Liverpool.
El "Magallanes" de Antofagasta.
El "Río Bueno" de Arica.
El "Don Carlos" de Lota.
El "Araucanía" de Puerto Montt.
El "Santa Luisa" de Nueva York.

AYER SALIERON:

El "América" para Arica.
El "Río Claro" de Arica.
El "Alba" para Arica.
El "Pisagua" para Corral.
El "Adriana" para Iquique.
El "Aconcagua" para San Antonio.

HOR LLEGA:

El "Cachapoal" de Lota.

HOY SALEN:

El "Flora" para Guayaquil.
El "Magallanes" para Arica.
El "Quito" para Iquique.

SAN ANTONIO, 24 DE SETIEMBRE

Hoy llegaron:

El "Nitrokis", de Valparaíso.
El "San Francisco", de Valparaíso.

Hoy salieron:

El "Kellerwald", al Norte.
El "Nitrokis", al Norte.
El "Mapple Branch", al Norte.

Una comisión de empleados y obreros de Aduana, conferencian con el General Gutiérrez

En la tarde de ayer estuvo en el despacho del general Gutiérrez una comisión en representación de los empleados y obreros de Aduanas con el fin de hacer la entrega de un memorial que éstos elevan a la Excma. Junta de Gobierno, en la que exponen algunos cargos contra el Administrador de Aduana y del Administrador de Puertos.

El general Gutiérrez dispuso que el comandante Arenas conociera del memorial y se pusiera de acuerdo con los movilizadores y los empleados.

Piden aumento de sueldos

Delegados de la Asociación de Telegrafistas de Chile, entregaron hoy al general Gutiérrez un extenso memorial, en que después de aducir razones en apoyo de su petición, solicitan de la Excma. Junta de Gobierno se les acuerde un aumento de sueldos.

A bordo del "Orcoma"

En el vapor "Orcoma" que fondeó en la mañana de ayer en este puerto llegó el señor Frederick Fox, uno de los jefes principales de la Casa Duncan Fox de Valparaíso.

Llegó también nuestro adicto militar a la Legación de Chile en Londres, mayor señor Negrete, acompañado de su esposa y familia.

El señor Negrete regresa a Chile llamado por el Gobierno y se dirigió ayer mismo a Santiago.

SOBRE SUPRESIONES DE LEGACIONES

LA JUNTA DE GOBIERNO NO HA ADOPTADO RESOLUCION ALGUNA

AYER SE RECHAZARON LAS RENUNCIAS DEL EMBAJADOR ANTE EL VATICANO, Y LAS DE LOS MINISTROS EN ALEMANIA, ECUADOR Y MEXICO

Durante el día de ayer se recibieron en el Ministerio de Relaciones Exteriores, las renuncias que hacen de sus cargos, el Embajador ante la Santa Sede, don Ramón Subercaseaux; y los Ministros en Alemania y México, señores Alfredo Irarrázaval Zañartu y Enrique Bermúdez, respectivamente.

Se nos ha dicho, que el señor Bermudes ha manifestado deseos de venir a lpaís.

En la tarde, previo acuerdo adoptado en Consejo de Gabinete, se extendieron los decretos que rechazan las renuncias de estos representantes diplomáticos.

Igualmente se rechazó la renuncia presentada por el Ministro de Chile en Ecuador, don Emilio Rodríguez Mendoza.

EL GOBIERNO NO HA ADOPTADO RESOLUCION ALGUNA SOBRE SUPRESIONES DE LEGACIONES

Con motivo de ciertas publicaciones referentes a posibles supresiones de Legaciones en el extrangero, en especial en América la del Ecuador, pod ejemplo, el Ministro de Relaciones Exteriores don Carlos Aldunate Solar, en la tarde de ayer, nos declaró que el Gobierno no ha pensado ni ha estudiado, todavía, proyecto alguno que se refiera a suprimir representaciones de Chile ante gobiernos extrangeros.

BOY-SCOUTS DE CHILE

El directorio general de la asociación de los scouts celebró sesión el Martes pasado, bajo la presidencia de don José A. Alfonso y sirviendo de secretario el señor Alvaro Vicencio.

Aprobada el acta de la sesión anterior, se leyó una numerosa cuenta tanto en el país como en el extrangero.

Se leyó un cablegrama del jefe de la delegación a la concentración de Dinamarca, comunicando que visitarán España, embarcándose en Vigo, el 14 de Octubre.

Se autorizaron los nombramientos del señor Humberto Orcasitegui, comandante de la brigada Federico Errázuriz y señorita Laura Serrano, brigada de girl guides Educación N.o 1.

Se leyó un interesante informe del señor Fernando Thauby sobre el scoutismo en el Brasil, acompañado de varios libros y folletos dedicados al Directorio.

Una solicitud de tres scouts de Santiago para iniciar un raid a pié al Brasil fué rechazada.

El directorio autorizó el ingreso de dos brigadas de Río Bueno al directorio privincial de Llanquihue, dejando de pertenecer al directorio provincial de Valdivia, en vista que se encuentran muy retiradas de la ciudad de Valdivia.

LA COMISION MILITAR

CONCURRE A LA SOCIEDAD DE SOCORROS MUTUOS "LIGA DEL TRABAJO"

A petición del Directorio de esta Sociedad concurrió antenoche, en representación de la Junta Militar el teniente señor Ricardo Contreras U., al local de la Avenida Iednpendencia 306, con el fin de dictar una conferencia sobre el movimiento militar.

Ante una numerosa concurrencia que llenaba el Teatro que dicha Sociedad mantiene en la Avenida citada, se dió comienzo al acto.

El vice-presidente señor José L. Cornejo presentó al público al representante militar e invitó a escuchar con atención la palabra autorizada sobre los móviles y finalidades del movimiento de las instituciones armadas.

El teniente señor Contreras dió comienzo enseguida a su conferencia en la cual recalcó la pureza de los ideales que se persiguen, la absoluta independencia de toda idea política, la promesa de no entronizar dictaduras militares, el compromiso de convocar a la nación a una Asamblea Constituyente, finalidad postrera del movimiento.

El conferencista hizo resaltar la diferencia de este acontecimiento militar, con todos los demás efectuados en otros países de la América, y dijo que era, el pueblo chileno, el obrero y el trabajador, el beneficiado más directo de éste movimiento.

El teniente Contreras fué interrumpido en varias ocasiones por los aplausos de la concurrencia.

Habló a continuación el obrero Narcizo Santibáñez sobre las medidas indispensables que eran necesarias tomar con prontitud para evitar la creciente carestía de los artículos de primera necesidad y el alza de los cánones de arrendamiento en las habitaciones obreras.

Por indicación del vice-presidente fué aprobado por aclamación un voto de reconocimiento al teniente Contreras y de adhesión a la causa militar.

INCIDENTE PERSONAL

En la tarde del Martes último, se produjo un incidente personal entre el señor Jorge Walton y el teniente de Ejército, don Jorge Lorca.

A consecuencia de este incidente, el señor Lorca envió anoche a sus amigos, tenientes Aldana y Baulen, en calidad de padrinos, a pedir explicaciones al señor Walton, quien, a su vez pidió a sus amigos señores Manuel Rivas Vicuña y Conrado Ríos Gallardo, se entendieran con los representantes del señor Lorca.

Los padrinos deberán reunirse hoy a las 11 A. M.

En los diversos círculos, en que se comentaba este incidente, se esperaba que él terminase en forma satisfactoria.

LOS CONCURSOS DE LA FIESTA DE PRIMAVERA SE CIERRAN HOY

Hoy, a las 12 P. M., deberán clausurarse los concursos de Himnos del Lico, comedias, sainetes, opereta o zarzuela; y los de prólogos, affiches y variedades, el 30 del presente, a las 12 M.

Los trabajos deberán enviarse al Rector del Liceo Nocturno Federico Hanssen, ceasilla 1100, Santiago.

ACCION CIVICA

LA GRAN ASAMBLEA DE HOY

Como se ha anunciado, la Acción Cívica celebrará, a las 9 P. M., una gran asamblea pública en el American Cinema (A. Prat, esquina Alonso Ovalle), con el objeto de dar a conocer su declaración de principios y un manifiesto que se dirigirá al país.

Este último documento contiene interesantes consideraciones sobre el actual momento político y en él se exponen de una manera precisa, los puntos de vista que sostiene la Acción Cívica respecto de la reforma constitucional.

Existe bastante interés por conocer estas declaraciones. Se nos encarga decir que la entrada a la asamblea es completamente

EL PRESUPUESTO DE INSTRUCCION PRIMARIA

SE ELEVO EN UN MILLON DE PESOS A PESAR DE LAS ECONOMIAS

En nuestra información de ayer sobre la labor del Ministro de Instrucción, doctor Gregorio Amunátegui, en la elaboración del presupuesto definitivo de su Departamento, y en el estudio del Decreto-Ley que establecerá la Gran Reforma Educacional apareció un error tipográfico:

En lugar de decir que el Presupuesto de instrucción Primaria ha sido aumentado en 100 mil pesos, debió decirse en un millón de pesos.

INFORMACIONES DEL INTERIOR

NOTICIAS BRÉVES DE PROVINCIAS

(De nuestros corresponsales, por telégrafo)

TEMUCO, 24.—**El Directorio del Banco de Temuco**, en formación, designó en definitiva la mesa directiva, la que quedó compuesta de las siguientes personas: presidente, don Leopoldo Yaniszendky, vicepresidente, don Felipe Smith; secretario, don Germán Müller Carmona. El Domigo se efectuará la reunión general.

TEMUCO, 24.—**La Compañía Retes Larques** debutará esta noche en el Teatro Tepper de esta ciudad. Hay interés por asistir a este debut.

TALCAHUANO, 24.— **Se ha postergado** la colecta pro reconstrucción del "Huáscar", en vista del atraso en la confección de medallas, emblemas y tarjetas. Esta se cerrará definitivamente el 24 de Diciembre.

PUNTA ARENAS, 24.—**La Federación de Box** de ésta realizará en breve una eliminatoria para seleccionar los aficionados que actuarán en el próximo campeonato anual. En algunos días más, también se llevará a efecto la pelea de Kid Kasan con Pedro Riquelme, boxeadores americano y chileno, respectivamente.

VALDIVIA, 24.— **Tres ingenieros** se ocupan actualmente en Hullo-Hullo en los trabajos del desmonte y apertura de las sendas para acumulación de materiales para fundar la central destinada a electrificar la ciudad de Valdivia, creando al mismo tiempo la industria del fierro y acero por medio de altos hornos eléctricos.

VALDIVIA, 24. — **Están de plácemes** los agricultores, con motivo de las últimas lluvias que han venido a refrescar las sementeras y los fundos crianceros.

OSORNO, 24.— **Nuevo toros reproductores**, overos, frisia y oriental, han sido despachados para Graneros. Estos han salido del Criadero de don Reinaldo Solar, lo que manifiesta un progreso en la industria ganadera departamental.

PUERTO MONTT, 24.—**Una bodega** perteneciente a la Sociedad Industrial Linn, se incendió en la Estación Llanquihue.

IQUIQUE, 24. — **Fué despedazado por un carro motor** del ferrocarril urbano un niñito de seis años, hijo del ex-Tesorero Municipal don Víctor Contreras.

IQUIQUE, 34. —**El salitre embarcado hoy** asciende a 35,901 sacos, con peso de dos millones 640 mil 7725 kilos. Se embarcaron además en el vapor "Evelín" para Nueva York 34.475 sacos con peso de dos millones 149 kilos.

AUMENTA EN LAS MADRES LA LECHE

- GALEGACTOL -

sin perjudicar la salud

LABORATORIO CHILE

Cía. Sud-Americana de Vapores

SERVICIO DIRECTO RAPIDO A NEW YORK

En 18 días, con escala en Antofagasta, Iquique Molendo, Callao, Payta y Cristóbal

Próximas salidas

"ACONCAGUA" Sábado 27 de Setiembre, a la 1 P. M

"TENO" . . . . . Sábado 25 de Octubre, a la 1 P. M.

POR ESTA LINEA SE EXPIDEN PASAJES DIRECTOS A EUROPA, EN COMBINACION CON LA

CUNARD LINE

SERVICIO A GUAYAQUIL

con escalas en Coquimbo, Antofagasta, Gatico, Tocopilla, Iquique, Caleta Buena, Arica, Ilo, Mollendo, Chala, Pisco Tambo de Mora, Callao, Salaverry, Pacasmayo, Eten, Pimentel, Paita y Guayaquil.

Próximas salidas

"HUASCO" . . . . . Viernes 3 de Octubre, a las 4 P. M.

"AYSEN" . . . . . . Viernes 17 de Octubre, a las 4 P. M.

SERVICIO A PIMENTEL

con escala en Coquimbo, Huasco, Caldera, Chañaral, Taltal, Antofagasta, Iquique, Pisagua, Arica, Ilo, Mollendo, Lomas, Pisco, Cerro Azul, Callao, Huacho, Supe, Huarmey, Casma, Samanco, Chimbote, Salaverry, Pacasmayo, Eten y Pimentel.

Próximas salidas

"CACHAPOAL" . Viernes 26 de Setiemb., a las 4 P. M.

"MAPOCHO" . . . Viernes 10 de Octubre, a las 4 P. M.

Al solicitar un pasaje es indispensable la presentación del certificado de vacuna.

WESSEL, DUVAL y Cía.

HUERFANOS ESQUINA DE MORANDE, AGENTES.

COMPAÑIA TRANSPORTES UNIDOS

Estado esquina Delicias, Sub - Agentes

P. S. N. C.

VAPORES PARA EUROPA

ORCOMA 4 Octubre ORTEGA. 18 Octubre Orita...... 1.° Noviembre	1 P. M.	Para Antofagasta, Mejillones, Iquique, Arica, Mollendo, Callao, Balboa, Cristóbal, Habana, Coruña, Santander, La Rochelle, Pallice y Liverpool.

VAPORES PARA NUEVA YORK

GRANDES REBAJAS DE PRECIOS

Essequibo 8 Octubre Ebro........ 5 Noviembre Essequibo 3 Diciembre	1 P. M.	Para Antofagasta, Iquique, Arica, Mollendo, Callao, Salaverry, Paita, Balboa, Cristóbal, Habana y Nueva York.

The Pacific Steam Navigation Company

SANTIAGO
AGUSTINAS 1017—CASILLA 536

VALPARAISO
CALLE BLANCO—CASILLA 934

Sub-Agentes en Santiago

TRANSPORTES UNIDOS
ESTADO ESQUINA DELICIAS

EXPRESO VILLALONGA
AGUSTINAS 840

DE NUESTROS CORRESPONSALES

VALDIVIA

LA CONVENCION PROVINCIAL DE MAESTROS VALDIVIANOS

TOMA IMPORTANTES ACUERDOS, ENTRE LOS CUALES FIGURA EL DE APOYAR EL PROYECTO DEL SEGURO DE VIDA Y PREVISION SOCIAL, DEL Sr. YAÑEZ

(De nuestro corresponsal, por telégrafo)

VALDIVIA, 24. —La Convención provincial de maestros valdivianos reunida en Pitrufquén se clausuró ayer, adoptando las siguientes conclusiones:

Servicio médico gratuito para el profesorado;

Que no se exija examen para obtener primer ascenso;

Enseñanza de la agricultura y pesquería en las escuelas de Chiloé;

Instalación de salas-cunas en las fábricas y talleres que ocupan mujeres obreras;

Cursos rápidos para maestros interinos;

Implantación de la Escuela Común; y

Apoyar el proyecto de seguro de vida y previsión social del señor don Eliodoro Yáñez.

LA VOZ DE LAS PROVINCIAS

"EL DIA" DE CHILLAN

CHILLAN.— Intitula su editorial **"Astucia Unionista"**. Dice en él, que la prensa unionista pone por las nubes al nuevo gobierno y señala como culpable de todo lo sucedido, a la Alianza Liberal y muy particularmente al Partido Radical. Además, dice, un sinnúmero de "alcatraces" políticos, se ensañan en la persona del señor Alessandri y de todos los caídos, con una furia digna de mejor causa.

"Esta actitud de la Coalición, agrega, se presta a los más sabrosos comentarios. Los unionistas piensan, con esta acitud rastrera, besando los pies del gobierno actual, obtener los fines favorables a su causa. Quieren hacer creer que ellos son los vencedores en esta revolución pacífica, y que deben de ser los privilegiados en el nuevo orden de cosas. Y que los aliancistas son los vencidos, los malos elementos que echar para afuera.

A continuación expresa que la corrupción parlamentaria, data de muchos años y comprende a todos los partidos, especialmente a los de la Unión. Durante las administraciones anteriores, se manifestó esta corrupción en muchos y grandes negociados y en un desorden administrativo mayúsculo. Ha atocado por casualidad, y más que por casualidad, por las circunstancia de la crisis económica actual, que la revolución se efectuará este año, estando en el gobierno la Alianza Liberal. No hay que olvidarse que durante la administración Sanfuentes, cuando gobernaban los uninistas, estuvo a punto de estallar.

Para terminar expresa que todo lo que pregonan los diarios coalicionistas es pura música destinada a engañar a las multitudes y a captarse las simpatías del gobierno..."

COLCHAGUA

Para desvirtuar los cargos en contra del Tesorero Fiscal

(De nuestro corresponsal, por telégrafo)

SAN FERNANDO, 24.—Con el objeto de desvirtuar ciertos cargos que se han formulado en contra del tesorero fiscal de ésta, don Abel Cordero, se enviará próximamente a la capital una comunicación firmada por el Intendente de la Provincia, altos funcionarios públicos, agentes de Bancos, comerciantes y oficiales del Zapadores.

LLANQUIHUE

Los municipales de Puerto Montt no tienen interés en mantenerse en sus puestos

(De nuestro corresponsal, por telégrafo)

PUERTO MONTT, 24. —La totalidad de los municipales de ésta se reunió con el objeto de estudiar la situación, acordando expresar al general Lorca que no tienen interés en mantenerse en sus puestos porque no les inspira ningún fin utilitario ni político.

¿Graves desórdenes en Calbuco?

(De nuestro corresponsal, por telégrafo)

PUERTO MONTT, 24. —El general Lorca ha partido a Calbuco, en donde se dice que ocurren graves desórdenes con motivo del asalto efectuado a la casa de don Lázaro Alvarado.

S. A. C. BRAUN & BLANCHARD

VAPORES.—Servicio tri-semanal a Punta Arenas y Arica, de pasajeros y carga

"Santiago", el Martes 7 de Octubre.

"Tarapacá", el Martes 28 de Octubre.

"VALPARAISO", saldrá el Martes 18 de Noviembre,

Con escala en: San Antonio, Tomé, Talcahuano, Coronel, Corral, Puerto Montt, Castro, Quellón y Punta Arenas.

SERVICIO SEMANAL AL NORTE, DE CARGA

"MAGALLANES", con destino a ARICA, el 25 de Setiembre, con escalas en: Coquimbo, Huasco, Caldera, Taltal, Antofagasta, Gatico, Tocopilla, Iquique, Caleta Buena y Pisagua.

SERVICIO DE CARGA A BUENOS AIRES

El "LLANQUIHUE" saldrá para Montevideo y Buenos Aires a fines de Octubre con escalas en San Antonio, Talcahuano, Coronel, Corral, Puerto Montt y Punta Arenas. Se aceptará carga para puertos del Brasil con trasbordo en Montevideo.

OFICINA: AUGIER, BENAVIDES & Co., BANDERA 180, SANTIAGO

Sociedad Marítima y Comercial

R. W. JAMES & Cía.

El Vapor de Pasajeros "FLORA"

EX-Guatemala de la P. S. N. C.

Saldrá el Sábado 27 de Septiembre a las 4 P. M., para COQUIMBO, HUASCO, CALDERA, TALTAL, ANTOFAGASTA, MEJILLONES, TOCOPILLA, IQUIQUE y ARICA.

Recibe carga desde el Miércoles 25 de Septiembre

"FRESIA"

Saldrá el Lúnes 29 de Septiembre a las 4 P. M., para LOTA, CORRAL, TOMÉ y TALCAHUANO,

Recibe carga desde el Lúnes 29 de Septiembre

GRACE LINE

LA LINEA CON ITINERARIO FIJO

PRIMERA CLASE UNICAMENTE

Servicio rápido de pasajeros y carga. para ANTOFAGASTA, IQUIQUE, ARICA, MOLLENDO, CALLAO, SALAVERRY, TALARA, BALBOA, CRISTOBAL Y

NEW YORK

Salidas de VALPARAISO:

"SANTA LUISA"	Miércoles	Octubre	1.°
"SANTA TERESA"	Miércoles	Octubre	15
"SANTA ANA"	Miércoles	Octubre	29
"SANTA ELISA"	Miércoles	Noviembre	12

Las salidas son Miércoles por medio, a la 1 P. M. Servicio de cantina y cocina inmejorables.

GRACE y Cía. (Chile) S. A.

HUERFANOS 1087. — SANTIAGO.

AVISOS DE VAPORES

COMPAÑIA TRANSATLANTICA ESPAÑOLA

SERVICIO PLATA-MEDITERRANEO

El rápido y lujoso vapor-correo

"REINA VICTORIA EUGENIA"

saldrá de Buenos Aires para ESPAÑA el 6 de Octubre próximo con escalas en: Montevideo, Río de Janeiro, Tenerife (Canarias), Cádiz, y Barcelona.

Servicio Sud-Pacífico.

Salidas de VALPARAISO para ESPAÑA

9 de Octubre, vapor "LEON XIII".
9 de Noviembre, vapor "MANUEL ARNUS".
9 de Diciembre, vapor "BUENOS AIRES".
9 de Enero, vapor "MANUEL CALVO".

Con escalas en: Antofagasta, Iquique Arica, Mollendo, Callao, Guayaquil, Balboa, Colón, Puerto Colombia, Curacao, Puerto Cabello, La Guayra, Ponce, San Juan de Puerto Rico, Canarias, Cádiz y Barcelona.

Se expiden pasajes para todos los puertos de escala, inclusO ANTOFAGASTA, IQUIQUE y ARICA, y para los puertos del Norte de España: Vigo, Coruña, Gijón, Santander y Bilbao, con trasbordo en Cádiz.

También recibirán carga a tipos de fletes convenientes.

Esmerada atención y excelente alojamiento y trato a los pasajeros de 1.a, 2.a y 3.a clases.

Para informaciones sobre fletes y pasajes, y reserva de camarotes, dirigirse a los Agentes:

MARTINEZ, VELASCO Y CIA.
Cochrane 653. Casilla 898.
VALPARAISO

LUEJE, NIETO Y Cía.
Agustinas 889. Casilla 3984
SANTIAGO

LINEA DE VAPORES DEL PACIFICO

SERVICIO QUINCENAL DE VAPORES A GUAYAQUIL

El excelente y cómodo vapor

"FLORA"

de, 5,000 toneladas, inaugurará este nuevo servicio, saliendo de VALPARAISO EL JUEVES 25 DE SETIEMBRE, a las 4 de la tarde, con escalas en COQUIMBO, ANTOFAGASTA, TOCOPILLA, IQUIQUE, ARICA, ILO, MOLLENDO, CHALA, PISCO, TAMBO DE MORA, CALLAO, SALAVERRY, PACASMAYO, ETEN, PIMENTEL, PAYTA Y GUAYAQUIL.

En los vapores de esta línea el viajero encontrará un trato esmerado, cocina de primer orden y todas las modernas comodidades para hacer agradable la navegación. Precios de pasajes, moderados. Puntualidad en el itinerario.

PROXIMAS SALIDAS DE VAPORES DE LA MISMA LINEA:

"VALDIVIA", el Jueves 9 de Octubre.

"PERU", el Jueves 23 de Octubre.

Por mayores informaciones ocúrrase a: Sociedad Marítima y Comercial R. W. James & Cía., vapor "FLORA", Bandera 153, Santiago.

González Soffia & Cía., vapor "PERU", Galería Alessandri 237-B, Santiago.

Soc. Anón. Com. Braun & Blanchard, vapor "VALDIVIA", Bandera 180, Santiago.

VAPOR RAPIDO AL NORTE

El magnífico vapor de pasajeros

"CHILE"

(6,200 toneladas) Capitán Olsen

Saldrá en viaje rápido para Coquimbo, Huasco, Caldera, Taltal, Antofagasta, Mejillones, Tocopilla e Iquique

EL SABADO 27 DE SETIEMBRE A LAS 6 P. M.

Por fletes, pasajes y demás pormenores, verse con Rodrigo Donoso G. Galería Alessandri 37, Santiago. Cía. de Trasportes Unidos, Estado esquina Alameda, Santiago.

GONZALEZ SOFFIA y Cía

Blanco 903, Valparaíso

INFORMACIONES CABLEGRAFICAS DEL EXTERIOR

DE NUESTROS CORRESPONSALES ESPECIALES VIA EASTERN Y ALL AMERICA CABLES INC. Y DE "THE UNITED PRESS". LOS ORIGINALES DE TODOS LOS CABLEGRAMAS QUE SE INSERTAN EN ESTA SECCION ESTAN A DISPOSICION DEL PUBLICO EN ESTA IMPRENTA

Los sucesos de Chile en el extrangero

EL MAYOR PALACIOS HURTADO CONTRADICE A DON PEDIO AGUIRRE CERDA

Carta del Agregado Militar chileno a "La Nación" de Buenos Aires

(Correspondencia cablegráfica de Luis María Alvarez, especial para "La Nación")

BUENOS AIRES 24.—Con motivo de las declaraciones que hiciera ayer don Pedro Aguirre Cerda a los diarios de esta metrópoli, el Agregado Militar a la Embajada de Chile en Buenos Aires, señor Palacios Hurtado, ha dirigido hoy al director del diario "La Nación", una carta, en la que dice, entre otras cosas:

"Las opiniones emitidas a la prensa de la capital por el señor Aguirre Cerda sobre los últimos sucesos de Chile, presentan al Ejército chileno dividido en dos corrientes: la reaccionaria y la moderna".

Agrega el Agregado Militar que se ve obligado a desmentirlo y a contradecir el juicio erróneo, que está influenciado, como ocurre al propio Partido del señor Aguirre Cerda. Dice después en la carta en referencia:

"El Ejército de Chile está hoy, como siempre, en su pasado histórico y en el presente, estrechamente unido a la ley y a la disciplina en la gran obra de restablecer la normalidad, creando una nueva vida constitucional y legal, completamente destruída por las anarquías parlamentarias de veinte años que llevaron al país a la ruina y que dejaron sin poder al Gobierno para solucionar las más imperiosas necesidades del Estado. En esta obra nacional eminentemente patriótica, están ampliamente unidos desde el más alto general hasta el último soldado, el viejo y el joven, sin debilidades ni odios para nadie, porque la responsabilidad pesa más sobre el régimen que sobre personas determinadas".

"Al lado del Ejército, está su hermana, la Armada, que desde su prestigioso Director General, hasta el más modesto marinero, quienes contribuyen a la regeneración nacional con los mismos ideales y la misma fe".

En esta obra de regeneración nacional—agrega— nos acompañan todos los hombres de ordensanos y patriotas, sin distinción de credos ni partidos, porque las banderas políticas jamás han sido cobijadas en las instituciones armadas de Chile, que sólo conocen el glorioso tricolor nacional." Alvarez.—(Especial).

DON EMILIANO FIGUEROA GESTIONA UNA ENTREVISTA CON EL CANCILLER ARGENTINO

BUENOS AIRES. 24. — El enviado confidencial del actual Gobierno de Chile, don Emiliano Figueroa Larraín, gestiona una entrevista con el Ministro de Relaciones Exteriores, señor Gallardo para informarle sobre su misión.

Entrevistado por "La Razón", el señor Figueroa, agradeció las numerosas manifestaciones de aprecio de que se le había hecho objeto. Desmintió, además a los diarios que decían que Chile se hallaba bajo un régimen de dictadura militar.

A lo largo de su conversación con el representante del citado diario, estudió serenamente la situación, desmintiendo numerosas y falsas versiones. (U. P.)

LA INCOGNITA DEL FUTURO GOBIERNO DE ESPAÑA

Adhesión de cuatro Generales al Rey; pero no al Directorio. — A la espera de acontecimientos de importancia.

(Correspondencia cablegráfica de Martín Fernández, especial para "La Nación")

HANDAYA de la Frontera. 24. Los cuatro generales que formaron el primer Directorio: José Calvacanti, Leopoldo Laro, Federico Berenguer y Antonio Daban, se reunieron a comer el 13 de Setiembre, aniversario del golpe de estado, en el domicilio del ex-diputado Vitorica. Estuvo también presente el conde de los Moriles oficial que tomó parte importante en la conspiración, llevando en automóviles propios órdenes a diferentes ciudades para preparar la sublevación.

Durante este almuerzo recibió Calvacanti el siguiente telegrama de Primo de Rivera: "Mis preocupaciones de estos días me impiden, en el aniversario, estar a vuestro lado. Para tí, Leopoldo, Federico y Antonio, un cordial abrazo, rogándote hagas llegar a tu Capitán General, mis sentimientos de adhesión. — Miguel." El Capitán General aludido en este despacho es el Rey.

El general Calvacanti le contestó con el siguiente telegrama:

"Leopoldo, Federico, Antonio y yo, correspondemos al cordial abrazo. Al invitarnos Vitorica, que también te saluda, hemos testimoniado al Rey nuestra adhesión y solidaridad y devoción a él. — Pepe".

Este despacho es muy significativo porque consigna la adhesión de estos cuatro generales al Rey, pero no al Directorio. Es sabido, en efecto, que se hallan muy distanciados del Dictador.

Ayer tarde, primero Laro y Daban y después Cavalcanti, visitaron a Magaz en la Presidencia del Directorio. Me declararon que se trataba de una visita solamente y me manifestaron que Primo de Rivera podría decirlo cuando viniera.

A este hecho se le atribuye mucha importancia. Se dice que se aproxima la solución de esta incógnita y que Weyler no será ya el Presidente del futuro Gobierno.

Sobre la jornada d ayer, la censura ha autorizado estas referencias.

Molto, Capitán General de Madrid, cumplimentó al Rey. El superior accidental de Palacio, Marqués de Bendana, visitó a Magaz. También le visitaron Molto y el Director de Seguridad, quienes se reunieron con los generales del Directorio, cambiando impresiones. Sarón y Daban conferenciaron con Magaz. Después lo visitó el general Cavalcanti.

El Directorio se reunió en Consejo. Conferenció telefónicamente con Primo de Rivera, quien le trasmitió el contenido de una nota de Cavalcanti.

Se esperan con buenos fundamentos acontecimientos de importancia en la composición del Gobierno.—Fernández. — (U. P.)

DON ARTURO ALESSANDRI PARTE HOY A EUROPA

Don Emiliano Figueroa se entrevistó con el Canciller señor Gallardo. — Agasajos al ex-Embajador, señor Tocornal.

(Correspondencia cablegráfica de Luis María Alvarez, especial para "La Nación")

BUENOS AIRES, 24.—El ex-Presidente de Chile don Arturo Alessandri, partirá mañana a la 10 en el vapor alemán "Cap Norte" en viaje a Europa, acompañado de su esposa.

Hoy se despidió de sus amistades argentinas, de las autoridades y de los directores de diarios, con el clásico "hasta lueguito" de los chilenos.

Todos los órganos de la prensa lo despiden en conceptos cariñosos y encomiásticos.

El enviado confidencial del gobierno de Chile don Emiliano Larraín se entrevistó, por fin, esta tarde con el Ministro de Relaciones Exteriores, doctor Gallardo a quien enteró de los sucesos de Chile.

La información oficial suministrada a la Cancillería expres que se trata de una simple vi de cortesía, dadas las relacio amistosas que unen al señor Figueroa con el doctor Gallardo.

Entre tanto, sigue siendo agasajado el ex-embajador se Tocornal. Hoy, en el Plaza Ho un núcleo de caracterizadas pe sonas, entre las que figuraba Ministro del Interior, señor G llo, le ofreció un almuerzo.

El sábado habrá una recepci en su honor en el Jockey Club.

La próxima semana, el Minis de Relaciones, señor Gallardo señora, le ofrecerán una dem tración de despedida, con moti de su viaje a Europa.—Alvar (Especial).

EL REY BORIS VERANEA EN EL MAR NEGRO

LONDRES, 24.—Durante el día de ayer han circulado variadas noticias respecto del asesinato del Rey Boris.

Consultada la Legación de Bulgaria respecto de dichos rumores, manifestó que ellos no habían sido confirmados oficialmente.

Informan de París que la Legación en esa capital habría manifestado que los rumores sobre el asesinato del Rey Bories ca cen en absoluto de fundamento. (U. P.)

LONDRES, 24.—"The Centr News Agency" anuncia que rey Bories se encuentra goza de plena salud en su palacio verano en el Mar Negro.

Se agrega que el origen de noticia del asesinato del rey B ries,ha sido un diario serbio Stall.—(U. P.)

SE ESTA REALIZANDO UNA GRAN CONCENTRACION AL NORTE DE PEKIN

Estos preparativos tienen por objeto organizar la resistencia contra las fuerzas de Chang-Tso-Lin

TIENTSIN 24. — **Numerosos extranjeros residentes en Shangai**, temiendo un bombardeo de la plaza, por parte de las fuerzas de Chang-Tso-Lin, se han acampado en los lugares de la costa, vecinos a dicha ciudad, pero hasta ahora, no se han sentido los efectos de ningún bombardeo de parte de Chang-Tso-Lin.

Se ha informado que el generalísimo Wu-Pei-Fu, ha usado carros blindados para rechazar las fuerzas de Chang-Tso-Lin de Wang-Chiatum.

Wu-Pei-Fu habría tenido numerosas bajas en los ataques a dicha plaza.

Informan de Hong-Kong que el Ejército de Sun-Yat-Sen, teóricamente constaba de treinta mil hombres, pues, sólo son cinco mil.

Se agrega, aparentemente, su finanzas no lepermiten aumentar su Ejército, por lo que, los avances de los rebeldes, hacia el norte, resultan de lo más pleligrosos.

Los extrangeros de Shanghay se encuentran sumamente satisfechos en vista de que las grandes potencias les han dado seguridades para sus vidas y propiedades, si bien han manifestado que no intervendrán, a ménos que sea muy necesario, pues de una intervención aumentarían los resentimientos de los nativos, contra los extranjeros, de lo que podía resultar en todas partes, una masacre de extranjeros. (U. P.)

PEKIN, 24.—Se está efectuando una concentración de tropas como no se ha verificado otra igual, con el objeto de reunir las fuerzas que se dirigirán al Norte a fin de resistir la ofensiva de Chang-Tso-Lin.

El envío de las tropas se ha hecho por los ferrocarriles que parten de Pekín, absorbiendo todo el material rodante disponible.

Se ha establecido una línea de comunicación hasta Shangai, mediante baterías de cañones aeroplanos y servicios de camellos y de mulas que comienza en Jeol.

En ambos bandos continúan activamente los preparativos para la pelea, que será decisiva. — U. P.

LONDRES, 24.—**Se han recibido** noticias de Shangai, según las que se comunica que dos divisiones de Lu-Yung-Shiang, se han amotinado en Ka-shing.—U. P.

LONDRES 24.—"The Morning Post" anuncia que Lu-Yung-Shiang- prepara una ofensiva en dirección a Soo-chow.—U. P.

SHANGAI, 24.—**Se estiman fracasadas las negociaciones de paz** que se habían intentado.

El general Lu-Yung-Shiang con un destacamento partió de Shangai en dirección al frente de combate, en la expectativa de una gran batalla que tal vez se iniciará esta noche o mañana.

Los preparativos comprenden el alistamiento de la artillería montada y el atrincheramiento de tropas provistas de pesadas piezas de artillería.

Desde aquí no se oyen las detonaciones, a pesar de que el fuego es continuado.—U. P.

Las tropas del Gobierno son concentradas para ser enviadas al norte de Pekín. En Shangai se ultiman los preparativos para la batalla.—U. P.

SHANGAY, 24.— Los soldados de Chi-Shieh-Yuan destruyerón dos puentes del ferrocarril de Shangay a Hang-chow.

El general Chi-Shich-Yuan ha recibido dos brigadas de refuerzo, para la organización de la defensa (U.P.)

PROBABILIDADES DE QUE SEA SUSCRITO EL EMPRESTITO ALEMAN

Reuniones de banqueros en Londres. — Estados Unidos se haría cargo de cien millones de dólares.

(Correspondencia cablegráfica de Webb Miller, especial para "La Nación")

PARIS, 24.—En los círculos financieros interesados en las negociaciones de las reparaciones, y entre los elementos oficiales encargados del cumplimiento de los acuerdos de Londres, se abrigan esperanzas de que el empréstito de los ochocientos millones de marcos oro establecido en el Plan del General Dawes, será suscrito sin mayores dificultades a juzgar por las noticias recibidas recientemente de Londres, las cuales anuncian que Mr. Young, el experto en cuestiones financieras que tuvo tan importante papel en las labores de la Conferencia de Londres, como delegado de los Estados Unidos está dictando una serie de conferencias en una reunión de banqueros de todas las naciones, y que en esas conferencias está indicando Mr. Young la forma de organizar los contratos que darán por resultado la completa realización del empréstito.

Entre los banqueros asistentes a las reuniones se encontraban Mr. Lamount, Mr. Stettinius, representantes de Mr. Morgan y los más importantes banqueros británicos.

Se ha sabido que Francia tomará parte en las reuniones de los banqueros, y que las pequeñas naciones como Suiza y Holanda, están empeñadas en inducir a Alemania a que participe también.

Se ha sabido que los Estados Unidos tomarán cien millones de dólares del empréstito, con un interés que probablemente se fije en el siete o siete y medio por ciento.—**Wabb Miller.**—(U. P.)

LA GUERRA EN MARRUECOS

Los moros estarían muy quebrantados

MADRID, 24.—Nuevas referencias confirman el considerable quebranto sufrido por el enemigo en los últimos combates. En la zona occidental las columnas de los generales Castro, Girona y Serrano prosiguen lentamente las operaciones de avance a ambos lados de la pista de Xauen.

La columna de reserva mandada por Berenguer permanece en Kantal, dispuesta a acudir donde sea preciso. El primer objetivo fijado es llegar a Kasikera. En Barrancas se desprende un olor que denota la presencia de muchos cadáveres entre la maleza.

Una harka amiga, mandada por el comandante Valdés efectuó una emboscada en los alrededores de Henibuyasi.

En la costa de Bocoya se vieron embarcaciones sospechosas, que se ocultaron entre la srocas. Las baterías de Alhucemas y de Peñón las bombardearon.

Un parte oficial recibido en las últimas horas de la tarde de hoy, dice que se continúan las operaciones y que se lucha con gran dificultad, debido al terreno y a la resistencia considerable que opone el enemigo, que está, por lo demás, muy quebrantado.—(U. P.)

SU MAS BELLO IDEAL

Un "Buick" 1925

El Auto predilecto por su belleza y calidad

IMPORTADORES

MORRISON & Cía.

SANTIAGO

SE ARREGLAN MOTORES, DINAMOS ELECTRICOS
DE CORRIENTE TRIFASICA Y CONTINUA
Automóviles, Baterías, Magnetos y cualquier sistema eléctrico, en el antiguo taller de JOSE ESPINO N.
Autorizado por la Tracción Eléctrica.
662 — SANTA ROSA — 662

RUSIA

NUEVA DIVISION EN EL TERRITORIO DEL SOVIET

MOSCU, 24. —La Agencia Roster informa que una nueva división se producirá en el territorio del Soviet en el centro medio del Asia, a base de nacionalidades.

Las Repúblicas soviéticas de Bokhara, Tufkestán y Kieorem, que hasta ahora estaban delimitadas en conformidad a las fronteras señaladas en los tiempos del czarismo, crearán dos nuevas Repúblicas, las del Turkmenistan y Uzbekistan, las cuales también serán miembros de la Unión de los Soviets de Moscú.

El Parlamento de Bokhara ha votado la creación de la República socialista del Soviet, afiliada a la Unión de los Soviets de Moscú.(—. P.)

MOSCOW 24.—**Entrevistado por un representante de la Agencia Rosta**, el Presidente de la República de Georgía, rehusó la proposición de la Liga de las Naciones en el sentido de someter al arbitraje las dificultades relacionadas con Georgía. Rechazó la intromisión de la Liga en estos asuntos y desmintió las noticias según las cuales habrían ocurrido disturbios en su patria.—(U. P.

Inundaciones en Leningrad

MOSCOW 24. — Comunican de Leningrad que las violentas lluvias han ocasionado ayer una inundación de la ciudad, que duró todo el día.

El tráfico fué restablecido poco a poco en las calles inundadas por la avenida.

Los tranvías no funcionaban en numerosas calles.

La inundación se debe a una tempestad marítima que lanzó grandes cantidades de agua sobre el Neva, rompiéndose los diques.

Las comunicaciones están interrumpidas.

Zanni piensa reanudar hoy su vuelo

Los inconvenientes para el aterrizaje en Shangai. — El accidente ocurrido ayer el aviador argentino. — Ayuda que le prestará el Gobierno norteamericano.

HONG-KONG 24. — **El accidente ocurrido al aviador Zanni** se produjo en momentos en que se dirigía al amarradero acompañado del Cónsul peruano y de su mecánico señor Beltrame. Se produjo un choque con la lancha a vapor del departamento de puertos. Zanni y el Cónsul peruano cayeron al agua y es de advertir que el mar es allí muy profundo. El aviador argentino desapareció cinco veces, hasta que por fin se le encontró junto a un barco.

Zanni no ha sufrido mayormente, aunque guarda cama. Espera dirigirse mañana a Foochow, donde cree que se le permitirá aterrizar en Shangai. (U. P.)

SHANGAI, 23. — Flash Bulletin. — **El Cónsul argentino ha declarado** que salva su responsabilidad en caso de que el aviador Zanni persista en dirigirse a Shangai el Sábado, contraviniendo las órdenes militares, y cuyas consecuencias dice que a él no le afectarían. (U. P.)

BUENOS AIRES 24. — **La Comisión pro-Vuelo del Mayor Zanni**, ha aceptado la propuesta de la Casa Fokker, de un biplano de 360 caballos que vuela a razón de dos mil kilómetros sin descenso.

Esta máquina la utilizará el aviador argentino para su vuelo del Pacífico hacia la costa del Atlántico. (U. P.)

SHANGAY 24.—**El permiso solicitado por Zanni** para volar de Hong Kong a Shangay, ha sido reiteradamente negado.

El cónsul argentino envió un cable al piloto, manifestándole que conviene que permanezca en Hong Kong; pero Zanni habría estado dispuesto a partir de todas maneras, pero un accidente le impidió hacerlo.

Se espera que tratará de alcanzar a Shangay el Sábado, y aunque no se sabe si aterrizará, se han hecho preparativos extra-oficiales, en un campo de aterrizaje a orillas del río, a fin de que pueda aterrizar.—(U. P.)

WASHINGTON 24.—La oficina de Faros de Estados Unidos ha asegurado al corresponsal de la "United Press" que ofrecerá en lo posible toda ayuda a Zanni, durante su vuelo transpacífico, y que se enviarán desde luego, instrucciones a todas las estaciones para que mantengan los faros encendidos.

Este puede ser un factor sumamente importante desde que Estados Unidos mantiene 25 faros entre el paso de Unimak y Prince Williamsound.

En las instrucciones que se enviarán, se incluyen las que se refieren a los servicios de radio, de que están dotadas las estaciones en que hay faros.

Mr. J. O. Inconway, entrevistado, dijo que el mes de Octubre era un poco tarde para realizar un vuelo por las Aleutas, si bien puede ser una época favorable, pues cuando hace mucho frío en esa zona, desaparecen las neblinas.

Agrega que Octubre puede decirse que es el último mes para realizar la travesía, y si Zanni no aprovecha esa época, tendría que postergar la travesía hasta Mayo del año próximo.

En otros círculos menos optimistas, respecto de las condiciones del tiempo, se predice que Zanni tendrá que volar contra las inclemencias de la estación.

El comandante Stephen Yeandle, del departamento de los guardacostas, dice que el vuelo de Zanni en Octubre a través del Pacífico, sería muy aventurado, desde que es la época en que las neblinas y la lluvia hacen casi imposible el tráfico por esa región.—(U. P.)

NOTICIAS DEPORTIVAS MUNDIALES

NUEVA YORK 24. — **Frank** Genaro, campeón norteamericano de peso mosca, derrotó por puntos a Bushey Graham, en un match a doce rounds. (U. P.)

NUEVA YORK 24. — **Esta noche se realizará** el match de box entre Young Stribling y A. D. Stone. (U. P.)

NUEVA YORK 24. — **El match** de box entre Hurricane y Middleneck se ha postergado para el Viernes. (U. P.)

BUENOS AIRES 24. — **El Sábado tendrá lugar el match de revancha entre los boxeadores Trías** y Jhonston González.

La pelea se llevará a efecto en el local del National Sporting Club y será a diez rounds.

Reina gran interés por presenciar este encuentro que seguramente va a ser muy interesante. (U. P).

MADRID 24.—**Se ha autorizado** al Agregado Militar a la Embajada de España en Washington, comandante Gasajus, para que asista al concurso internacional de aviación de Dayton-Ohio.—(U. P.)

HALLE, 24 —**Se ha recibido un despacho de Mr. Ford,** pidiendo se le busque un local. Se cree que sea para abrir un salón de exhibiciones o para establecer una agencia de su fábrica. —(U. P.)

NEWARK, NUEVA JERSEY, 25 —A. D. Stone derrotó a Young Stribling por puntos.

El match había sido concertado a doce rounds.

Stribling fué duramente golpeado por su contendor. —(U. P.)

LIMA 24.— **Francisco Orvatch y Julio Osvatch llegaron a Lima** en un "Flivver" procedentes de Buenos Aires y en viaje a Nueva York.

Partieron el 28 de Febrero de Buenos Aires, según un certificado del Automóvil Club de Argentina y procedieron a cruzar Los Andes, frente a Santiago, de donde siguieron hasta Iquique, sin novedad alguna, pero la travesía, por el desierto de Atacama, constituyó la etapa más difícil del raid

NUEVA YORK, 24.—**Firpo ocupa la mayor parte de su tiempo,** en atender sus dificultades con las autoridades del departamento de inmigración.

Hoy conferenció con su abogado Mr. Bushel. Probablemente Firpo se va a Nueva Jersey Mr. Bushel le manifestó que estaba empeñado en solucionarle todos sus asuntos judiciales en la mejor forma posible y que comparecería a la Corte, en demanda de justicia.

Julio César Fernández regresó hoy de Allenhurst en el tren de Nueva York. De Forest continúa sirviéndole de manager y espera que un mes más podrá concertarle una pelea.

Ferrara ha dicho que si no puede obtener una pelea en un breve plazo, regresará a Buenos Aires. (U. P.)

NUEVA YORK.—**Firpo y Hom se fueron a Newark** a conferenciar con las autoridades respecto de los procesos pendientes que hay en contra del boxeador.

Firpo ha anunciado que no desea ver el entrenamiento de Dempsey prefiriendo escapar de los lugares públicos, lo más lejos posible, hasta que todas las dificultades legales que se le han presentado hayan sido resueltas.

Kearns ha anunciado que Dempsey se entrena solamente para conservar sus buenas condiciones, si bien estaría dispuesto a considerar alguna oferta de pelea. (U. P.)

NUEVA YORK, 24.—**Luis Vicentini,** acompañado de su manager Abel Bersac partieron a Andovern Nueva Jersey, para entrenarse allí para el match con Rocky Kansas (U. P.)

GRAN BRETAÑA

ACTIVIDADES DEL PARTIDO CONSERVADOR

LONDRES, 24.—Los miembr del Partido Conservador han pr parado un informe que será p sentado a una Conferencia del p tido, que se celebrará muy pro to. Según él, se advierte que necesario que los afiliados est listos para las elecciones gene les en todo momento.

En todo los partidos polític se habla de la próxima campa electoral y se desarrollan activ dades como si las elecciones hu biesen sido ya decretadas.

Todo esto se debe al hecho de que en el próximo período legis lativo se producirán serias con troversias en el Parlamento, con motivo del tratado con el Soviet en el que se incluye un emprés tito a Rusia.

Los leaders del Partido Laborista, sin embargo, confían en el éxito de la batalla que deberán sostener en el Parlamento.—(U. P.)

LONDRES 24. — **Zaglul Pasha se ha dirigido a Wembley** en viaje de placer. En su residencia ha recibido numerosas visitas. En breve conferenciará con el premier Mac Donald para discutir extraoficialmente los problemas relacionados con el Egipto.—(U. P.)

JAPON

PROTESTA ANTE LA EMBAJADA NORTEAMERICANA

TOKIO 24. — Cuatro miembros del grupo político Taikosha se dirigieron a la Embajada de los Estados Unidos, a protestar por las noticias publicadas por algunos periódicos japoneses según las cuales, un escuadrón norteamericano en Hokurei Maru habría insultado al Japón.

Mr. Caffery negó las noticias que se han publicado, diciendo que los buques de guerra norteamericanos se detuvieron en Hokurei Maru, sólo durante treinta minutos, pues estaban ocupados en maniobras de tiro al blanco en las inmediaciones de Che-Foo el día 19 de Setiembre.

Los taikoshas que componían la comisión reclamante, se retiraron cuando se les dijo que la noticia era incorrecta y que el Gobierno japonés había desmentido dicha aseveración.

Los miembros del grupo Taikosha son personajes altamente caracterizados en la política japonesa. — (U. P.)

MUEBLERIA
"COLON"
56 - BANDERA - 58
Grandes rebajas de precios
Nuevo y espléndido local

CARPINTERO
Medio oficial
PARA REMIENDOS
SE NECESITA EN EL TEATRO VICTORIA
SAN ANTONIO 374

RAULI
mach. 1x3 1|2. a $ 0.70 cada uno.
MUY SECO
BARRACA LA REPUBLICA
Domeyko 2354 -- Teléfono 218

La Convalecencia

es un estado sumamente delicado, pues el menor descuido puede ser causa de una recaída. Para abreviar este período tan lleno de peligros, los médicos indican hoy día con preferencia la FITINA, producto científico introducido en la materia médica por el profesor Gilbert, de la Facultad de Medicina de París. La FITINA no es uno de los tantos específicos indiferentes, los cuales en el mejor de los casos no producen más que una mejora pasajera. La FITINA es una combinación fosforada natural con 28 por ciento de fósforo extraído de semillas de plantas y completamente asimilable, de ahí sus efectos incomparabels. A los 2 días de tomar la FITINA, el convaleciente siente renacer sus energías, empieza a comer con apetito y aumenta de peso con rapidez. La apatía cede a un estado de animación general muy pronunciado, y los sorprendentes progresos se reflejan claramente en su semblante.

Si conoce algún convaleciente, decídalo a probar la FITINA; no hay nada que produzca resultados tan rápidos y positivos.

FITINA

REINTEGRA LA VITALIDAD

MARCA "CIBA"

De venta en todas las farmacias

Sociedad para la Industria Química en Basilea (Suiza)
Representantes generales para Chile
EMILIO HAAS y Cía.
SANTIAGO - calle Miraflores 382 esquina Merced -- Casilla 2658

INFORMACIONES CABLEGRAFICAS DEL EXTERIOR

DE NUESTROS CORRESPONSALES ESPECIALES VIA EASTERN Y ALL AMERICA CABLES INC. Y DE "THE UNITED PRESS". LOS ORIGINALES DE TODOS LOS CABLEGRAMAS QUE SE INSERTAN EN ESTA SECCION ESTAN A DISPOSICION DEL PUBLICO EN ESTA IMPRENTA

En la Quinta Asamblea de la Liga

El ingreso de Alemania motiva diversos comentarios

PARIS 24.—**Francia no se opone a la entrada de Alemania a la Liga** de las Naciones, por las vías regulares, pero se opone tenazmente a que se acepte cualquiera condición o concesión formulada por Alemania, en su petición de adhesión a la Liga, y, se opone asimismo, a las intenciones del Reich de tener una situación preponderante en la institución.

"Ere Nuvelle", dice que desea el ingreso de Almania a la Liga, pero que on debe entrar por la ventana.

"Le Quotidien" refiriéndose a esta cuestión, reproduce las palabras de M. Herlot, quien habría dicho: "Nuestro punto de vista es de que no haya ninguna ecepción ni privilegio pero se deben cumplir todas las disposiciones internacoinales." (U. P.)

GINEBRA 24. — **La República Dominicana** ha sido admitida como miembro de la Liga de las Naciones. Es muy probable que sea admitida en el actual período de sesiones. (U. P),

GINEBRA 24. — **La Comisión del Desarme** de la Quinta Asamblea, decidió incluir el desarme naval en el plan general de desarme que será discutido en la Conferencia Internacional que se celebrará el 15 de Junio del año próximo. (U. P.)

GINEBRA, 24. —**El anuncio de Fethi Bey,** de que Turquía pedirá su admisión a la Liga de las Naciones en Noviembre próximo, ha dado motivo para que los miembros de la Liga crean que una Asamblea especial, sería convocada en Enero próximo, con el propósito de aceptar a Alemania y a Turquía simultáneamente.

Este procedimiento sería el que habría auspiciado Francia, porque ya se había anticipado a manifestar que sus deseos son que Alemania entre a la Liga por la vía regular, sin reconocerle ningún privilegio especial o haciéndose alguna excepción.

La postergación de la entrada de Alemania a la Liga hasta Enero próximo, permitirá a los aliados la realización de una inspección completa sobre los armamentos y pondrá a los miembros de la Liga en situación de poder apreciar si Alemania cumple en todas sus partes las obligaciones del tratado recientemente celebrado, desde la fecha, hasta entonces.

MOSCU 24.— **El "Izvestia" se ocupa en su editorial de hoy,** la aproximación de Alemania a la Liga de las Naciones y dice que con ello significa el comienzo de un golpe de muerte para el tratado de Rapallo.

Declara que el tratado de Rapallo, dejaba la puerta abierta a Alemania para obtener su libertad de acción, lo cual ha rechazado el gobierno de Berlín, para asumir el papel de vasallo de los aliados. (U. P.)

BERLIN,24 **El Gobierno hadecidido no enviar la nota** a laspotencias respecto de su entrada a la Liga hasta la próxima semana.

Las interrogará sobre sise renovará el reconocimiento de la culpabilidad alemana, como se hizo en Versalles, como asunto prévio al ingreso de Alemania en la Liga de las Naciones, y respecto a sitendrá o nó Alemania un asiento en el Consejo de la Liga.

Después queAlemania reciba respuesta sobre estos asuntos, de las potencias que actualmente forman parte de la Liga, los gob.ernantes alemanes discutirán el contenido de dicha respuesta y enseguida resolverán solisitar la admisión del Reich en la Liga de las Naciones siempre que dicha respuesta resuelva favorablemente los problemas sobre que versarán. (U.P.)

PARIS 24,— **El Ministerio de Relaciones Exteriores ha dado a conocer** las intenciones del gobierno francés sobre la admisión de Alemania en la Liga de las Naciones.

El Quai d'Orsay ha informado que no hay oposición para que Alemania ingrese a la Lig, pero que no puede garantizar los privilegios de ayuda mútua, los cuales no se requieren actualmente, dadas las **condiciones que se han creado al** hacerse efectiva la realización del Plan del General Dawes.

De fuente semi-oficial, se ha anunciado que hay el proposito de permitir que Alemania tenga acceso a un sitio en el Consejo de la Liga, si eventualmente se creara otra plaza nueva o si otra nación dejara un lugar en el Consejo.

En todo caso, las cuestiones referentes a estos deseos de Alemania de tener representante en el Consejo, y todas las relaciones con la materia, serán estudiadas más ampliamente y se verá si Alemania puede dar garantías de cumplimiento a ciertas disposiciones del convenio, como también la actitud del Gorierno alemán en lo que toca a la cuestión del desarme.

Estas materias, la Liga no puede resolverlas sinó en el caso de ser Alemania miembro de la Liga, por lo cual habría que buscar una fórmula que cumpliera dicha condición. (U.P.

Los restos de Jean Jaurés serán trasladados al Panteón

PARIS, 24.— Los socialistas y otros partidos han hecho diversos preparativos que están ya muy avanzados para trasladar los restos de Jean Jaures al Panteón.

Esta ceremonia va a constituir indudablemente una de las más grandiosas demostraciones populares de cuantas se han visto en París, desde los funerales solemnes de Víctor Hugo, realizados hace ya una generación.

Tanto en la Cámara de Diputados como en el Senado, cuando se discutió la ley que autorizaba la traslación de los restos, esta fué aprobada, con ocasión del décimo aniversario del asesinato del gran leader socialista, pues Jaures fué asesinado el 31 de Julio de 1914 por un joven de quien se dijo que había sido pagado por los nacionalistas extremos.

Al despacharse la ley referida, sólo una que otra voz expresó su disentimiento, pero muchas se alzaron para rendir un tributo de admiración al popular Jaures, aún de entre los grupos que no participaban de su credo político. Todos los oradores reconocieron en él una gran figuración intelectual, con un apasionado amor por el bienestar de la Humanidad.

En el último tiempo, el Panteón ha sido el escenario de ceremonias semejantes a la que se prepara, como ser cuando el cadáver del Soldado Desconocido permaneció allí durante algunas horas, al ser trasladado al Arco de Triunfo, en 1920. El corazón de Gambetta, el héroe de la resurrección de Francia, después de la debacle de 1870, fué depositado en el Panteón en esta misma época. Uno de los primeros en disfrutar de este honor, fué Marat, la siniestra figura de los días revolucionarios de Francia, quien fué asesinado en el baño por Carlota Corday,

Jean Jaurés

La Convención que organizó a Francia, después del gran levantamiento que acabó con el feudalismo, fué decretada en Noviembre de 1793. El corazón de Marat fué llevado al Panteón el siguiente año.

El Panteón fué completado en 1791 y sólo entonces se le transformó en la tumba de los patriotas. Antes fué simplemente una iglesia, construída en 1791 a la memoria de Santa Genoveva, Patrona de París. Se lee en él esta inscripción: "Aux Grands Hommes, la Patrie Reconnaissante". (A sus grandes hombres la Patria reconocida).

Sirvió como iglesia de Santa Genoveva durante varios años después de la restauración de los Borbones, pero después de la caída de Napoleón III, pasó a ser definitivamente lo que actualmente es. Su alta cúpula, dominando ampliamente la ribera izquierda del Sena, en el centro del Barrio Latino, es visible desde todos los puntos de la ciudad.

Entre aquellos cuya memoria se ha querido perpetuar, están Voltaire, Juan Jacobo Rousseau, Mirabeau, L. Carnot, el "Organizador de la Victoria", en la guerra revolucionaria, y su descendiente, el Presidente Sadi Carnot, quien fué asesinado por un anarquista en 1894; Víctor Hugo y Emilio Zola.

La traslación de los restos de Jean Jaures había sido fijada para el 22 del presente, pero la ceremonia se ha postergado para una fecha próxima, que aún no se ha fijado en definitiva.—**O'Brien.**— (U. P.)

ESPAÑA

MADRID 24. — **Un comunicado oficial de Marruecos informa** que en la zona occidental, en el sector de Tetuán, las columnas de Gorgues bajo las órdenes del general Castro, salieron en dirección a Collado Dar. Durante el raid encontraron varios grupos de rebeldes que trataron de oponer resistencia, trabándose un combate, en el que los rebeldes tuvieron numerosas bajas.

La columna de Serrano ocupó a viva fuerza, varias posiciones enemigas. Los moros se resistieron en Kudia y Genoura, pero fueron ocupadas estas posiciones por las tropa españolas victoriosas —(U. P.)

MADRID 24. — **El Gobernador de Pontevedra ha destituído** a los miembros de la Diputación, por desobedecimiento, al no aceptar el ingreso de varios asilados. —(U. P.)

MADRID 24. -- **"El Liberal"** aboga por el sistema preconizado por el Marqués de Estella, respecto del abandono de algunas posiciones en Marruecos, que no son de interés estratégico, pero sostiene que no debe abandonarse la campaña de Marruecos. pues ella debe atenderse por existir un compromiso internacional.—(U. P.)

BERLIN 24. — **El Consejo Nacional Económico,** se ha opuesto al exceso en los aumentos de las tarifas de protección, declarando que con ello se obstaculizaría el comercio mundial. (U. P.)

ITALIA

ASALTO A UN HOGAR ITALIANO EN ALGHANISTAN

ROMA, 24.—Informan de Milán que en carta privada recibida por un ciudadano italiano, desde Mussoorie, en Afghanistan, y fechada el 29 de Agosto, la policía habría asaltado un hogar italiano en Kabul, después de lo cual la residencia habría sido incendiada por los fanáticos.

Los italianos residentes allí habrían escapado de una masacre y se habría refugiado en la Legación, donde virtualmente estuvieron prisioneros durante diecinueve días, hasta que lograron escapar al interior de la India. —(U. P.)

CENSURA AL PREMIER MUSSOLINI

ROMA, 24.—"Il corriere della Sera", comentando las declaraciones de Musolini hechas en Ferrara, dice que mientras no se hable de envainar la espada, la oposición no podrá dar el pase a cualquiera gestión encaminada a un acercamiento. Pregunta: "¿Quién podría, sin reconocerse cobarde, aceptar la rama de olivo que se le ofrezca en la punta de la espada?" "¿Quién se avendría a una transacción basada en la intimidación."

Agrega este diario que el país no desea que Mussolini asuma el papel de un nuevo Kaiser, pues no se puede ofrecer la paz con una mano, mientras en la otra se sostiene la espada, la cual se debe desenvainar solamente por orden del monarca.

Agrega que el monarca es el único facultado constitucionalmente para llamar a los ciudadanos a las armas, cuando el honor y la integridad de la nación se hallen en peligro.—(U. P.)

LAS RELACIONES ENTRE FRANCIA Y EL VATICANO

ROMA, 24.—"Il Obsservatore Romano" desautoriza rotundamente la versión según la cual la Santa Sede habría ofrecido a M. Herriot sus buenos oficios para hacer ceder la agitación reinante en Alemania, a fin de obtener que vuelva a mantenerse la Embajada francesa en el Vaticano.

Agrega que la Santa Sede no lo ha solicitado, pero que en realidad desea que se reanuden las relaciones entre Francia y el Vaticano.—(U. P.)

ROMA, 24.—**"Il Popolo d'Italia" interpreta la resolución del Senado argentino** sobre el nombramiento de Arzobispo de Buenos Aires como una acción relacionada con la campaña que la masonería realiza en todo el mundo contra la Santa Sede.—(U. P.)

ROMA 24. — **"La Tribuna" dice** que puede asegurarse que la controversia entre la Santa Sede y el gobierno argentino, no será resuelta satisfactoriamente. (U. P),

ROMA 24. — **En los círculos políticos se cree** que la Liga Italiana constituirá un grupo parlamentario propio en el que figurarían entre otros, Benelli, Rocca, Musotto, San Sebastiano y Forni. (U. P).

ROMA 24. — **"Il Giornale d'Italia", dice que la controversia** entre la Santa Sede y Argentina se ha agravado con la resolución del gobieno agentino. Dice tambien que es imposible prever el giro que tomará la controversia, pero que puede anticiparse que la Santa Sede no puede cambiar su decisión, desde que la nueva misión confiada a monseñor de Andrea tiene caracter definitivo. (U. P).

ALEMANIA

Fracaso de un empréstito a un Sindicato del Ruhr

LONDRES, 24.—"The Exchange Telegraph Co." ha recibido un despacho de Amsterdam en el que se anuncia que un Sindicato de Carbón del Ruhr, con domicilio en Essen, suspendió las negociaciones de un empréstito con los banqueros norteamericanos, debido a que éstos le exigían el seis por ciento, y el sindicato alemán sólo podía pagar tres por ciento. —(U. P.)

OPTIMISMO DE STRESSEMANN

BERLIN, 24. — El Ministro de Relaciones, Stressemann, en un discurso pronunciado en las Cámaras de Comercio extranjeras dijo que esperaba que muy pronto los alemanes, que residen en el extranjero, serían indemnizados de las confiscaciones de que fueron víctimas durante la guerra.

"Necesitamos ir por todo el mundo con nuestra cabeza erguida".

Cree que el futuro de Alemania será esplendoroso, apoyada por el plan de reconstrucción del general Dawes. (U. P.)

BERLIN, 24. —**Informaciones de Chmenitz,** anuncian que una considerable cantidad de millones de marcos han sido descubiertos en Duerrmaul, cerca de Marienbad. — (U. P.)

BERLIN 24. — **El Gobierno ha notificado al Reichstag** que el comité encargado de la cuestión de la valorización, no ha podido conseguir una valorización general.

Algunos miembros del comité han sido partidarios de una valorización reducida, o de los pagos de los intereses al final, para los tenedores de bonos anteriores al alza, para evitar así las especulaciones sobre el empréstito de guerra.

Herr Luther declaró que la cuestión de la valorización estaba fuera de discusión, aún en lo que se refería a los intereses del pago. — (U. P.)

ARGENTINA

LA CAMARA AUTORIZA LA INTERVENCION EN MENDOZA

BUENOS AIRES 25. — Después de una laboriosa discusión que ocupó toda la sesión diurna y la nocturna, a la 1.30 de la madrugada de hoy 25, la Cámara de Diputados aprobó el proyecto que autoriza al Gobierno Nacional para realizar una intervención amplia en Mendoza.

Durante el debate se censuró duramente al gobernador de Mendoza, señor Lencina, por los insolitos hechos a su administración, como la emisión de letras de tesorería y demanda ilegal por circular en la provincia. (Especial).

DEFUNCIONES

Ha fallecido nuestra querida deudo, doña

Martina Lara Oliva

Rogamos a sus amigos y a los nuestros se sirvan acompañar sus restos al Cementerio General el Viernes 26 a las 8.30 A. M.

El Cortejo partirá desde su casa habitación, calle Chiloé 1250.

LA FAMILIA

ESTADOS UNIDOS

CONGRESO COMERCIAL DE LOS ESTADOS DEL SUR

WASHINGTON 24. — El Congreso Comercial del Sur se reunirá del 1.º al 4 de Octubre próximo.

El Congreso se ocupará de los medios conducentes a estimular el comercio de los Estados del Sur con las, Repúblicas de Sur América, cuyas Embajadas y Legaciones están invitadas para que envíen sus representantes.

La Unión Panamericana, también enviará sus representantes a este Congreso.

En sus reuniones, el Congreso considerará especialmente las posibilidades de asegurar una participación más amplia en los empréstitos a los Gobiernos y a los industriales latino - americanos.

El comercio del salitre, será también uno de los asuntos discutidos, dada su creciente importancia en la agrcultura de los Estades del Sur. — (U. P.)

WASHINGTON, 24.—**La Comisión de la Tarifa ha ordenado una inspección** a las industrias de los cueros y el cobre, a petición del Departamento de Comercio.

Los agentes comisionados para este efecto, manifiestan que las industrias referidas atraviesan por una situación bastante difícil, debido al aumento considerable de la importación de cueros y cobre. Se espera el informe que preparan los investigadores para hacerlo valer ante el Congreso en las próximas sesiones. (U. P.)

ECUADOR

GUAYAQUIL 24. — **El Consejo Superior de Instrucción Pública** ha dispuesto el enjuiciamiento de los profesores del Colegi Bolívar, de Tulcan, que han formado parte de las filas revolucionarias, en el norte de la república, en pasada conmoción. (U. P.)

URUGUAY

MONTEVIDEO, 24. — **En el campo de aviación de la Escuela Militar,** mientras el teniente Bajac realizaba un vuelo de práctica, se le detuvo el motor, desplomándose el aparato. El piloto está gravísimo.—(U. P.)

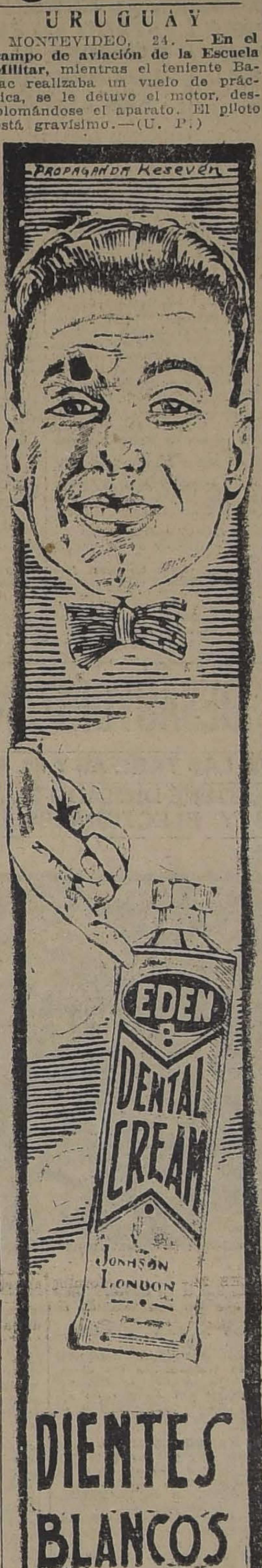

POR QUE ALEMANIA QUIERE ENTRAR A LA LIGA

Aprovecharía su ingreso para negar su responsabilidad en la gran guerra y pedir la revisión del Tratado de Versalles.

(Correspondencia cablegráfica de Webb Miller, especial para "La Nación")

PARIS,N 24.—La nota dominante en los artículos de la prensa de hoy, es la cuestión de la incorporación de Alemania a la Liga, principalmente en lo que respecta al propósito de Alemania de pedir un asiento en el Consejo. Se estima que Alemania desea aprovechar la situación de miembro del Consejo, para obtener la revisión del tratado de Versalles, en determinados puntos.

"Le Temps" dice que Alemania planteará la cuestión de las responsabilidades de la guerra, en primer término, y que cuando se trate de establecerla nuevamente, negará la responsabilidad y finalmente la correspondiente obligación de hacer las reparaciones, terminando por tratar de anular las disposiciones territoriales.

"Le Temps" termina diciendo que los aliados deben estar firmemente prevenidos, pues Alemania está valiéndose de su admisión en la Liga, como base de una política destinada a no dar cumplimiento a la ejecución del Tratado de Versalles.—**Miller.**—(U. P.)

INFORMACIONES COMERCIALES, POR CABLE

El cobre

NUEVA YORK 24.—El cobre se cotizó hoy a razón de 12 dólares las 100 libras para pago al contado.— (U. P.))

El estaño

NUEVA YORK 24.—El estaño se cotizó hoy a razón de 47 dólares las 100 libras para pago al contado.—(U. P.))

El precio del trigo

CHICAGO 24.—El trigo se cotizó hoy en la siguiente forma:

Para entrega en Setiembre, 131 1|8 centavos oro el bushel.

Para entrega en Octubre, 131 5|8 centavos oro el bushel.

Para entrega en Noviembre, 141 y medio centavos oro el bushel.

El precio del maíz

CHICAGO 24.—El maíz se cotizó hoy en la siguiente forma:

Para entrega en Setiembre, 107 1|2 centavos oro el bushel.

Para entrega en Octubre, 102 3|4 centavos oro el bushel

Para entrega en Noviembre, 104¾ centavos oro el bushel —(U. P.))

El precio de la avena

CHICAGO 24.—La avena se cotizó hoy en la siguiente forma:

Para entrega en Setiembre, 47 1|4 centavos oro el bushel.

Para entrega en Octubre, 50 3|4 centavos oro el bushel.

Para entrega en Noviembre, 54 5|8 centavos oro el busehl.—(U. P.))

Los cambios

NUEVA YORK 24.—Se han fijado hoy los siguientes tipos de cambio:

Gran Bretaña, 4.45 7|8 dólares por libra esterlina.

Francia, 5.28 centavos oro por franco.

Bélgica, 4.88 1|2 centavos oro por franco.

Italia, 4.80 centavos oro por lira.

Alemania, 23.85 centavos oro por rentenmark.

Suiza, 18.98 centavos oro por franco.

España, 13.25 centavos oro por peseta.

Argentina, 35.63 centavos oro por nacional.

Chile, 10.90 centavos oro por peso.

LONDRES 24.—**La sección rusa de la Cámara de Comercio** de Londres ha resuelto condenar el proyectado tratado anglo-ruso.

Se opone especialmente a la concesión del empréstito a Rusia.— (U. P.)

BRASIL

MONTEVIDEO 26.—**En la frontera se rumorea** que los revolucionarios brasileños que manda Isidoro López derrotaron a las gubernistss al sur de Paran'af. (U P).

RIO JANEIRO 24. — **Procedente de Bahía** llegó el acorazado "Sao Paulo", conduciendo al Ministro de Relaciones Exteriores, al Embajador de Italia y a otras personaldades.

El desembarque fué concurridísimo. El Embajador se manifestó ante los periodistas magnificamente impresionado por el pomposo recibimiento que se le hizo al Príncipe Humberto en Bahía y por los homenajes de que fué objeto. — (Agencia Americana).

RIO JANEIRO 24. — **En sesión de ayer de la Cámara de Diputados** el Dr. Fonseca Hermes, miembro de la comisión diplomática, después de la aprobación del nforme favorable sobre el Tratado de arbitraje entre el Brasil y Suiza, hizo un caluroso elogio de nuestra tradicional política internacional, que conserva la amistad con todas las naciones extranjeras, procurando resolver por medio del arbitraje todos sus litigios

Hizo resaltar el triunfo del Brasil en la Liga de las Naciones al conseguir ver triunfante el principio del arbitraje para dirimir las dificultades internacionales y elogió la actuación de la delegación brasilera en ese sentido. — (Agencia Americana).

Traspaso local
AHUMADA 50
Canon arriendo $ 1.100.
Instalaciones 20 mil.
Facilidades de pago.
CASILLA 2252

¿Le gusta a Ud. economizar?

Haga sus compras en esta Casa y así aprovechará esta

COLOSAL REBAJA DE PRECIOS

MEDIAS de seda, con costura, rica clase en más de veinte colores, el par a .$	5.20
MEDIAS de algodón, en color negro y café, el par a ..$	1.75
MEDIAS en colores, buena calidad, el par a. . . . . . .$	2.20
MEDIAS de hilo en colores, calidad extra, el par a. . . .$	4.90
MEDIAS de velo de hilo, tan fina como la seda, en colores, el par a. . . . . .$	6.80
MEDIAS muselina de hilo con flecha calada en colores el par a....	6.80
MEDIAS gruesas rica clase, en color negro el par a. . .$	3.20
MEDIAS gruesas de hilo, clase extra en color negro, el par $	4.20
MEDIAS gruesas de hilo de Escocia en color negro, el par, a . . . .. .$	5.80
MEDIAS de borlón, para niños en color negro. el par a..$	1.95
MEDIAS de borlón tamaño grande en color negro, el par a.. . . . .$	3.50
BUFANDAS de pura seda en preciosos colores de moda a $	19.80
BUFANDAS de seda muy fina en colores a rayas, última novedad, a. . . . .$	33.50

SALDOS DE CAMISAS PARA CABALLEROS

CAMISAS con pechera y puños de color, a. . . . .$	7.50
CAMISAS blancas de piqué, con puños y un cuello, a. . .$	9.50
CAMISAS con puños y un cuello en colores listados a. .$	11.30
CAMISAS con puños y un cuello en colores listados, muy finos . . . . . .$	11.80
CAMISAS con puños y un cuello en colores listados, muy buena clase. a. .$	12.50
CAMISAS de céfiro, en colores, con puños y un cuello, .$	13.75
CALCETINES de seda, rica clase, el par, a.. . . . . .$	5.00

Antes de hacer sus compras en otra parte, visítenos y se convencerá que ninguna casa puede competir con los precios que esta casa le ofrece.

"EL PARAISO"
(CASA ESPANOLA)
551 - 21 DE MAYO - 553

Gran Ocasión
CALLE CARMEN ..
300 pesos mensuales, gran almacén con bodega, subterráneo, barrio de mucho porvenir.
RATINOFF y Cía
AGUSTINAS 832

TECHADO MALTHOID
ES DISTINTO A LOS DEMAS — OFRECE PARA ENTREGA INMEDIATA.
PRODUCTOS PABCO
MARCA INDUSTRIAL REGISTRADA
Bandera 24. —:— OSCAR .SPOERER.y Cía. —:— Casilla 7560.

EL GOBIERNO DEL BRASIL EFECTUA UN RECONOCIMIENTO AMISTOSO DEL ACTUAL GOBIERNO DE NUESTRO PAIS

EN EL CONSEJO DE LA TARDE SE TRATO DE ASCENSOS EN LAS POLICIAS. — FALTA UN SOLO NOMBRE PARA LA FORMACION DE LA JUNTA DE VECINOS DE SANTIAGO. — RENUNCIAS DE MINISTROS EN EL EXTRANJERO Y DE INTENDENTES Y GOBERNADORES.

EN EL CONSEJO DE LA MAÑANA EL SECRETARIO DE ESTADO EN EL DEPARTAMENTO DE GUERRA, DIO A CONOCER AL CONSEJO Y A LA JUNTA LA LISTA DE LOS OFICIALES QUE SERAN LLAMADOS A REGRESAR AL PAIS Y LOS QUE PERMANECERAN EN EL EXTRANJERO

En la tarde de ayer a la salida del segundo Consejo de Gabinete, interrogamos al Secretario de Estado en el Departamento del Interior don Alcibíades Roldán, respecto a la formación de las Juntas de Santiago y Valparaíso.

Nos expresó el Jefe del Gabinete que para la formación de la Junta de Santiago, faltaba un sólo nombre y que su constitución como la de la Junta de Valparaíso, sería dada a conocer en el día de hoy, a fin de salvar las dificultades que podían prevenir de dar a la publicidad nombres aislados. En diversos círculos se daban como posibles para la Junta de Santiago, los de los señores Enrique Donoso Urmeneta, Alberto Valdivieso, Alberto Cariola, Domingo Tocornal Matte y otros, pero, como decimos, estos datos carecen de carácter oficial.

RECONOCIMIENTO AMISTOSO DEL BRASIL

Entre los asuntos de mayor interés de que se dieron cuenta en el seno del Consejo, figura la noticia del reconocimiento amistoso hecho por el Brasil en favor del actual Gobierno de nuestro país, reconocimiento que nos fué comunicado oficialmente por el Jefe del Gabinete.

INTENDENTES Y GOBERNADORES

Se acordó rechazar, extendiendo los decretos supremos correspondientes, las renuncias formuladas por los Intendentes de Bío-Bío, señor de la Maza; de Linares, señor Castillo, y de Aconcagua, señor Videla.

Se aceptó la renuncia formulada por el Intendente de O'Higgins, don Manuel Celis Maturana, designándose en su reemplazo al Teniente-Coronel retirado don José Antonio Aguirre.

Ha quedado, asimismo, extendido el decreto correspondiente en virtud del cual se acepta la renuncia formulada por el Gobernador de Osorno, don Luciano Rosselot.

A las 5 de la tarde de ayer, prestaron el juramento de estilo ante el Secretario de Estado en el Departamento del Interior, los Intendentes de Atacama y Ñuble, señores Daniel Espejo y Luis Romo.

El Intendente señor Romo partió a Copiapó a hacer entrega de la Intendencia de la provincia de Atacama, que ocupaba.

El Ministro del Interior dió orden de llamar a Santiago al actual Gobernador de Traiguén, don Leoncio Provosti.

Finalmente, se ha designado Secretario de la Intendencia de Concepción al señor J. Rioseco Squella.

REGRESO DE OFICIALES EN COMISION EN EL EXTRANJERO

En el Consejo celebrado en la mañana, el Ministro de Guerra, Almirante Gómez Carreño, dió lectura a la lista de oficiales en comisión en el extranjero y que ha ordenado cablegráficamente que regresen al país. Son los siguientes:

General señor Mariano Navarrete;

Coronel señor Ernesto Medina;

Tenientes coroneles señores Galvarino Andrade, Diego Guillon, Indalecio Téllez, Ricardo Oler, Enrique Bravo y Pedro Garretón.

Mayores, señores Otto Naschold, Juan Negrete, Víctor Tirado, Luis Urrutia, Roberto Ahumada, Miguel Barrios, Pedro Barros, Mauricio Hastard y Angel Espinosa.

Capitanes, señores Froilán Arriagada, Luis Varela, Ramón Vergara, Diego Aracena, Galvarino Zúñiga, Ernesto García, Gustavo Muñoz, Francisco Quevedo, Leandro Fredes, Carlos Zañartu, Armando Castro, Jerónimo Bollo, Alberto Wiechman y René Ponce.

Tenientes 1.os señores Emilio Tuschaens, Gustavo Luco, Carlos Montecinos, Gustavo Pinto y Horacio Arancibia.

Intendente señor Maximiliano Elsquert.

Contador 1.o, señor Juan Saldivia.

Cirujano señor Roberto Ugarte.

Capitán de fragata, señor Calixto Rogers.

A continuación, informó de los oficiales que quedarán en el extranjero, y que son:

General señor Luis Cabrera, jefe de la misión militar.

Mayores, señores Javier Palacios, adicto a la Embajada en Argentina, y Guillermo Zavala, en Inglaterra.

Capitanes, señores Jorge Chaparro, agregado a la Legación en Francia; Arturo Medina, en el Brasil; Arturo Espinosa, en los Estados Unidos, y Carlos Plaza, en el Ecuador.

Y los comandados en la Escuela Superior de Guerra de Francia, mayor Pedro Vignola y capitanes Pedro Lagos, Jorge Tagle y Federico Lorca.

LAS RELACIONES DE LA JUNTA DE GOBIERNO CON EL ARZOBISPADO

Entre los comentarios curiosos que se hacen en los círculos de la Presidencia y de la Junta de Gobierno, se aludía a las buenas relaciones mantenidas entre el Arzobispo de Santiago, monseñor Crescente Errázuriz, y los miembros de ella.

Como se sabe, el señor Errázuriz, en la imposibilidad de hacerlo personalmente, por el estado de su salud, tan pronto se constituyó la actual Junta de Gobierno y se tuvo conocimiento oficial de ella, envió a uno de sus secretarios, llevando su representación, y un atento saludo del jefe de la Iglesia chilena.

AUDIENCIAS DEL PRESIDENTE DE LA JUNTA, GENERAL ALTAMIRANO

El Presidente de la Junta de Gobierno, general don Luis Altamirano, ha fijado como horas de audiencia diaria, de 3 1|2 a 5 P. M.

Durante el día de ayer, recibió a la delegación de dueños de panaderías, quienes, conforme al acuerdo adoptado, iban a hacerle entrega del pliego solicitado por la Junta, que contiene sus peticiones frente a las gestiones efectuadas por los empleados de panaderías, tendientes a obtener la dictación de un decreto ley que, al igual que la ley presentada al pasado Congreso, consulte la abolición del trabajo nocturno en dichos establecimientos.

Recibió, asimismo, a la delegación de empleados de panaderías, que le reiteraron sus peticiones en el sentido indicado.

ASENSOS EN LAS POLICIAS

Por otras fuentes de informaciones, hemos tenido conocimiento que en el Consejo celebrado en la tarde de ayer, se trató también de los ascensos en el servicio policial, en relación con las nuevas disposiciones vigentes.

AUMENTO DE SUELDOS DE LOS EMPLEADOS DE CORREOS Y TELEGRAFOS

El Secretario de Estado en el departamento del Interior, señor Alcibíades Roldán, conferenció en el día de ayer con el Director General de Correos y Telégrafos, don Enrique Vergara R., sobre diversos asuntos de interés relacionados con esos servicios. En dicha reunión, se habría tratado también de la situación económica del personal, que se estima inferior a la de otras reparticiones públicas, y la manera de salvar tal deficiencia.

Según se nos ha expuesto, el Ministerio del Interior enviará a la Dirección General de dichos servicios, en informe, la presentación hecha al Secretario de Estado señor Roldán, en tal sentido, por los empleados del ramo.

LOS MATCHS DE BOX DE ANOCHE EN LA FEDERACION

Ante una numerosa concurrencia se realizaron anoche, los encuentros de box entre los aficionados de Valparaíso y Concepción, los que habían despertado bastante interés, dado los méritos y fama alcanzada por los adversarios.

En resumen los encuentros fueron algunos buenos, especialmente el mosca, en que José Cañas, de Valparaíso venció a Juan Pinto de Concepción después de hacer la mejor pelea de la noche, y demostrar una escuela elegante y ficaz.

Los resultados generales fueron los siguientes:

Peso mosca, José Cañas (V) con Juan Pinto (C).

Como decimos, este fué el mejor matchs, y Cañas, el vencedor debió desarrollar el máximun de sus energías y conocimientos para alcanzar la victoria.

Pinto se demostró con un terrible peleador, pero fué anulado por la mejor escuela de su rival, que dominó con pelea de lejos, aprovechándose con rapidez de las ocasiones que le ofrecía su adversario para localizar golpes de ambas manos.

El público protestó por el fallo, pero en justicia estimamos enjustificada la protesta, pues los jurados han debido tomar en cuenta, la escuela le Cañas, que a pesar que retrocedía, colocaba mayor número de golpes.

Cañas, se demostró anoche como el más seguro vencedor de su categoría.

Peso gallo. Enrique Silva (V) con José Saldoval (C).

Este match resultó falto de interés por la desproporción de los adversarios.

Silva, con un físico desproporcionado en relación con el de su rival, no presentó en ningún momento combate, concretándose a cubrirse y evitar el castigo.

Al final del match, el jurado declaró vencedor a Sandoval por puntos.

Peso pluma, Alfredo Medina (C) con Eduardo Rojas (V).

Este encuentro no logró entusiasmar a la concurrencia, por la superioridad de Medina, que desde el primer round fué anotándose paulatinamente ventaja hasta el final, que fué declarado vencedor, por un gran margen de puntos.

Peso liviano, Fernando Cáceres (V) con Aureliano Moreno (C).

Moreno, logró imponerse por puntos sobre su rival, demostrando poseer buena escuela y valentía.

El match fué mas parejo, que otros; el aficionado porteño hizo cuanto pudo por vencer, demostrando ambos ser muy desordenados en sus ataques.

Peso liviano Manuel Castro (V) con José Quijada (C).

Los pesos pedio livianos hicieron un match más lucido, demostrando Quijada el vencedor, buena escuela y mucha valentía.

Los rounds de pelea, fueron buenos y los rivales hicieron derroche de acometividad.

Peso medio pesado, Pablo Dourt (V) con Ramón Araneda (C).

La nota cómica de la noche fué el encuentro de fondo, en el que actuó Dourt un aventajado alumno de Chaplín.

Los cinco round de pelea fueron de constante "chacota", de parte de Dourt, que se dedicó a divertir a los asistentes sin importarle los golpes que recibía, ni interesarse por obtener la victoria.

Araneda, venció a pesar de que no tiene mayores condiciones para el arte boxeril.

LOS FERROVIARIOS DE SANTIAGO DESAUTORIZAN A LA JUNTA CENTRAL

TAMPOCO ACEPTAN EL ALZA DE LAS TARIFAS Y EL AUMENTO DE SUELDO

EL TENIENTE ALDANA DECLARO QUE EL GOBIERNO TIENE DICTADO EL DECRETO DE AMNISTIA POR DELITOS SOCIALES Y ELECTORALES

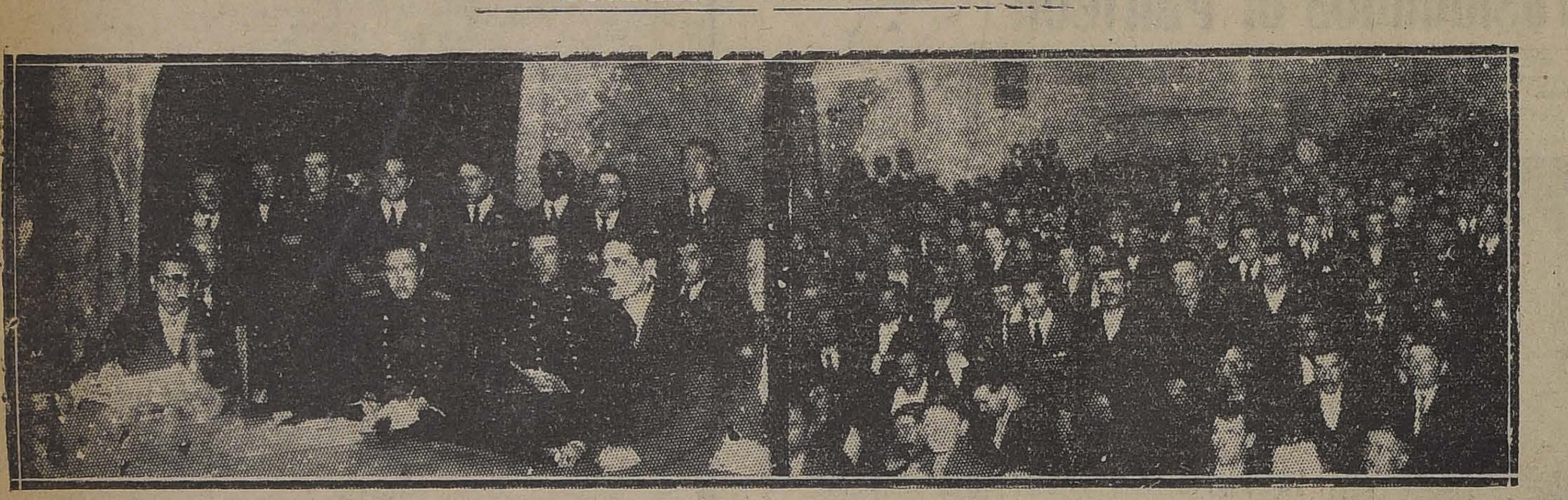

La mesa directiva y la asistencia a la asamblea ferroviaria de ayer

A las 6 de la tarde se efectuó ayer la gran asamblea de los ferroviarios de Santiago y San Bernardo, convocada para pronunciarse sobre el aumento de jornales acordado por la Junta de Gobierno y el alza de las tarifas resueltas conjuntamente con dicho aumento.

En la extensa sala del Consejo había no menos de 1,500 obreros y otros 500 en el vestíbulo y pasillos.

Asistieron también los tenientes señores Alberto Polloni y Guillermo Aldana, comisionados por la Junta de Gobierno para oir las representaciones de los obreros.

Presidió el presidente del Comité señor Juan Muñoz y se acordaron las siguientes conclusiones:

1.o—Aprobar la cuenta dada por el Comité respecto de sus gestiones hechas ante el Gobierno y la no aceptación del aumento por no corresponder a las expectativas formuladas y a las promesas que se habían recibido, y porque va aparejada con el alza de las tarifas que los obreros estiman perjudicial para el pueblo.

2.o—Rechazar el voto de aplauso otorgado por el Congreso de Ovalle a favor del Consejero de la Empresa señor Juan Araya.

3.o—Retirar su confianza a la Junta Ferroviaria y al Consejero Araya.

niente retirado Sr. Fernández para pedir a la Junta de Gobierno la dictación de una ley de amnistía por los delitos de carácter social y electoral.

5.o—Autorizar ampliamente al Comité para que prosiga sus trabajos y pida la cooperación de todos los obreros a través del país.

Todos estos acuerdos se tomaron por aclamación.

AUMENTO DE JORNALES Y ALZA DE TARIFAS

Al ponerse en discusión este punto de la convocatoria, varios asambleístas usaron extensamente de la palabra para significar que el capitán Millán, en representación de la Junta de Gobierno, les había declarado en asamblea que se adoptarían las resoluciones del caso para aprobar los aumentos estipulados en el cuadro número 2 que se presentó y que, contrariamente, se habían dictado los que se conocen que no satisfacen las aspiraciones de los obreros.

Manifestaron no aceptar el alza de las tarifas por estimar que ellas vendrán a crear de nuevo la misma situación de angustia en que se encuentran, y que debe financiarse el mayor gasto con el aumento de los pasajes de primera clase y las tarifas sobre alcoholes, licores y artículos de lujo.

Sobre estos aspectos del problema el asambleísta don Juan Muñoz Urrutia hizo extensas observaciones e indicó que los obreros están prontos a señalar a la Junta de Gobierno las fuentes de entradas para financiar estos gastos; recalcó las deficiencias que hoy se observan, la situación angustiosa de los obreros y la necesidad de ir a una reforma amplia de los servicios. Sus observaciones fueron entusiastamente acogidas.

LA ADHESION DE VALDIVIA

Un representante de los obreros ferroviarios de Valdivia expresó la adhesión de sus compañeros a este movimiento de los obreros de Santiago y San Bernardo, agregando que todos están dispuesto a preferir que se mantenga la situación actual antes que aceptar un aumento acompañado del alza de las tarifas de los artículos de primera necesidad.

CONTRA LA ESPECULACION

El asambleísta don Ambrosio Torres explicando las razones por qué los obreros no aceptan el aumento basado en el alza de las tarifas, dijo que estaban seguros que este aumento vendría a

mayor encarecimiento de la vida porque no hay hasta ahora ley alguna que ponga coto a las especulaciones con los artículos de primera necesidad ni contra el precio de las viviendas, e invitó a los representantes militares a que llevaran al seno de la Junta estas consideraciones fundamentales para el bienestar del pueblo.

LA DESAUTORIZACION A LA JUNTA

En el curso de la sesión se dejó constancia del rechazo de los obreros a la actitud de la Junta Central que había aceptado de lleno los aumentos dictados, sin hacer presente al Gobierno las justificadas razones que les asisten para pedir que se someta la cuestión a un más detenido estudio.

Se llamó la atención al hecho de que la Junta ni el Consejero señor Araya hubieran asistido a la asamblea a pesar de haber sido citados.

HABLA EL TENIENTE ALDANA

En tres ocasiones hizo uso de la palabra el teniente señor Aldana.

Dijo que el Gobierno no tenía informaciones precisas acerca de los anhelos de los obreros ferroviarios, pues sólo sabía que se hallan divididos en la manera de apreciar las cosas y que el Presidente de la Junta deseaba conocer las peticiones y deseos de los obreros ampliamente.

A las observaciones que se habían hecho en orden al carácter político de que estiman está revestida la Junta Central y el Consejo de la Empresa, expresó el señor Millán que ninguna influencia política puede pesar sobre el criterio del Gobierno.

LA REORGANIZACION DE LA EMPRESA

Declaró el teniente Aldana que el decreto de ley de amnistía que Gobierno está estudiando un plan de reorganización de la Empresa de los Ferrocarriles y la mejor prueba es que se ha aumentado transitoriamente los sueldos, mientras se conocen las peticiones concretas. Ahora sabemos—dijo—que son las del pliego número 2.

ESTA DICTADO EL DECRETO DE AMNISTIA

Declaró el teniente Aldana que se solicita para los procesados por causas sociales y electorales está dictado hace días y que en breve será tramitado.

En estos momentos del discurso, el teniente señor Polloni nos informó que ya se han puesto en libertad a los procesados por delitos de imprenta y que se está confeccionando la lista de los demás procesados para saber quienes son y en qué cárcel se encuentran, a fin de ordenar su libertad.

LA MEJOR GARANTIA

El teniente Aldana, en el curso de su discurso, manifestó que la garantía de la fuerza pública que representa el ejército es la mejor garantía para la debilidad individual y que siendo el ejército netamente democrático porque nace del pueblo y representa su sentir, debe abrigarse en él toda confianza.

IRREGULARIDADES EN LA EMPRESA

El asambleísta don Juan Vielma señaló algunos casos concretos de la forma cómo se defraudan los intereses de la empresa; las causas del deficiente acarreo de productos que se debe al prolongado estacionamiento del equipo en las estaciones para servir intereses particulares; el no cobro de las bodegas mediante ciertos expedientes los defectos de la Oficina de Control; la supresión de palanqueros y la contratación de excesivo número de otros empleados e inspectores de necesidades, etc., etc.

RECEPCION DE DENUNCIOS

El Presidente manifestó que de acuerdo con la Junta de Gobierno, el Comité recibiría diariamente los denuncios serios y comprobados

rantía de que los denunciantes no serían objeto de represalias.

DELEGADOS A LAS DIVERSAS ZOAS

El Comité designará delegados para que se trasladen a las diversas zonas con el fin de imponer a los Consejos del Estado de las gestiones y de la acogida que ha encontrado en el Gobierno.

EL NUEVO CONSEJO

Se declaró allí por el Presidente, que el Comité había informado al Gobierno sobre la manera como podría procederse a la reorganización de la Empresa y del Consejo y que respecto de éste se presentaría un proyecto escrito, consultándose que el Consejo de la Empresa debe componerse de los jefes de las cinco zonas, de un contador y de un representante de los obreros y de las instituciones de comercio, minería, agricultura, etc., etc.

ACUERDOS DE ACLAMACION

Los acuerdos que hemos anotado al comienzo fueron tomados por aclamación y en medio de grandes aplausos.

La asamblea terminó a las 9 de la noche.

EL COMITE FERROVIARIO

Damos en seguida la nómina del Comité Ferroviario encargado de estas gestiones en representación de los veinte mil obreros de Santiago y San Bernardo:

Juan Pinto, Arturo Elgueta, Joaquín Zúñiga, Gregorio Hernandez, Juan E. Muñoz, Miguel Toro, Ismael Padilla, Alfredo Wite, Angel Mella, Arturo Véliz, Santiago Muñoz, Carlos A. Ortega, Gonzalo González, Pedro Quezada, José M. Larrañaga, Horacio Pizarro, A. 2.o Pérez, Santos Riquelme, R. Piña Farías, Aníbal Allende, Humberto Guerra, Abelardo Trejo, Santiago Paredes, Juan Vidal González, Manuel Troncoso, Pedro Maldonado Soto, Juan B. Arriagada, Carlos Tagle.

LAS FACULTADES FINANCIERAS DE LA EMPRESA

Tuvimos oportunidad de conversar anoche con numerosos obreros de los asistente a la asamblea, quienes se refirieron al editorial publicado por la Nación relativo a la elasticidad que se requiere en las empresas ferroviarias.

El editorial expresa que en empresas de esta naturaleza se impone una mayor elasticidad financiera, una mayor facultad para arbitrar sus recursos, no así en la del Estado que aquí no tiene otra facultad que la de adzar las trafas para afrontar los mayores compromisos, si sus entradas ordinarias no lo permiten.

Muy conveniente sería —nos dijeron los obreros— que en los proyectos de reorganización de que se ocupará el Gobierno, se tomara en cuenta este aspecto del problema, tanto que la empresa tenga cierta independencia [illegible], financieramente hablando, porque de otra manera se le encierra en un marco demasiado estrecho que suele ser la causa de la indisolubilidad de los problemas económicos de un momento dado.

EL CUENTO DE LOS TAMBORES
Y EL MISTERIO DE LA SOCIEDAD PESCADORA DEL SUR

En el segundo juzgado del crimen se instruye un sumario por estafa y que tiene interés para nuestros lectores, pues allí se explica como aguzan el ingenio las personas que desean hacer fortuna a costa de la confianza ejena.

Un señor llamado Pedro N. Ojeda llegó hasta el domicilio de don Humberto San Martín a quien se hizo pasar como delegado de la Sociedad Pescadora del Sur.

Para esa Sociedad, dijo Ojeda al señor San Martín, necesito una gran cantidad de tambores de aceite, los que se ofrecen en Santiago a ocho pesos pero que la Compañía compra en quince pesos cada uno.

Como se ve, el negocio es colosal y para darle comienzo necesito un capitalista, pues ya tengo ofrecimientos por 150 tambores.

Tanto habló el interesado que el señor San Martín le manifestó que no tenía inconveniente para entrar en sociedad a fin de adquirir tambores, dando mientras tanto la suma de 1.500 pesos a cuenta a fin de que se compraran los 150 tambores ofrecidos.

Pero el cuento de los tambores siguió su curso, sin que las utilidades se vieran, pues el negociante mostraba nuevas partidas que después se vino a saber que eran las mismas y además que la tal Sociedad Pescadora del Sur ni existía.

Y como para hacer la "parada" tuvo que adquirir algunos tambores, esto los ofreció en venta a los señores Francisco Astudillo y Antonio Moreno a quienes también engatuzó.

Llegó un buen día que el tal Ojeda no tuvo en su poder un solo tambor lo que le llamó la atención al socio señor San Martín quien sólo entonces vino a comprender de que estaba siendo víctima de una burda estafa por lo que resolvió dar cuenta a la justicia.

Como en esos días se hallaba de turno el segundo juzgado del crimen, le tocó al juez señor Soto Barriga tomar conocimiento del denuncio y quien ordenó instruir el sumario respectivo.

Y como en el curso del sumario se ha establecido la responsabilidad del querellado ordenó su detención quien ha ingresado a la cárcel en calidad de reo.

El cuento de los tambores ha hecho también sus víctimas en esta capital y uno de los casos más curiosos es el que referimos.

CRONICA POLICIAL

Le buscó camorra para vengar agravios de vieja data

Y COMO FUERA INCAPAZ DE SOSTENER UN ENCUENTRO EN FORMA LEAL, SEPULTO LA CUCHILLA HOMICIDA EN EL CUERPO DE SU ADVERSARIO

Ha ingresado a la Penitenciaría de esta capital el reo Ramón Garrido Yanten, condenado por el Juzgado del Crimen de Iquique a la pena de diez años y un día de presidio y confirmada por la Corte de Apelaciones de esa misma ciudad.

Se procesó al reo Garrido por el homicidio de Ismael Lecaros, ocurrido en Alto de San Antonio el día 1.o de Julio del año de 1922.

Los hechos ocurrieron de la siguiente manera según se desprende de la sentencia recaída en el proceso.

En el lugar citado y en casa de Leonor Sánchez se hallaba el dicho Lecaros de visita.

Lecaros tenía cuentas pendientes con Garrido éste supo que su adversario se hallaba en la vecindad, trató de buscarle pendencia para terminar de una vez con la rivalidad.

Pero como temiera que podía ser vencido en la refriega se apoderó de una cuchilla la que afiló cuidadosamente y ocultó en uno de sus bolsillos.

Terminado este trabajo se dirigió a la casa de la Sánchez y llegó en son de guerra buscando pretextos para agredir a Lecaros.

Este que vió la cosa seria se puso

Ramón Garrido Yantén

en guardia en los mismos momentos que recibía de su adverzario unas cuantas bofetadas las que contestó con otros golpes.

En el transcurso de la pendencia, Garrido notó que era incapaz para Lecaros y a fin de evitar una derrota sacó la cuchilla y la sepultó en el cuerpo de su contendor.

La herida había sido mortal. Lecaros dejaba de existir poco después.

La policía tan pronto como se impuso del crimen persiguió al hechor quien confesó todo, diciendo que había buscado a su víctima para terminar con viejos rencores que existían entre ambos.

Conducido a presencia del Juez del Crimen de Iquique retificó sus primeras declaraciones por lo que se dió por terminado el sumario después de la acusación del Ministerio Público.

El Juez condenó al reo a la pena de diez años de presidio, fallo que fué apelado por el interesado.

Pero la Corte de Apelaciones confirmó la sentencia de primera instancia, sentencia que el reo viene a cumplir a la Penitenciaría de esta capital y la que ingresó en estos últimos días.

Como a Guillermito le llegó su hora fatal

DE MODESTO ARRIERO EN LA HACIENDA TRAPICHE, LLEGO A SER EL HOMBRE DE CONFIANZA DE LA ADMINISTRACION; PERO UN BUEN DIA SE ESCAPO CON TODO EL DINERO DESTINADO AL PAGO DE LOS LABRIEGOS

Ha sido detenido por el detective don Felipe Maldonado Gómez, un individuo llamado Ramón Cifuentes Lobos, alias "Guillermito", y cuya aprehensión había sido solicitada por uno de los juzgados del crimen de Linares, donde tenía cuentas pendientes

Se acusa al tal Cifuentes de las siguientes hazañas:

Teniendo necesidad de trabajar para poder comer, ya que en los campos se cumple al pie de la letra aquel precepto revolucionario de que, el que no trabaja no come, se ocupó primeramente de

de la provincia, denominado Trapiche.

Como su comportamiento no dejara nada que desear, el arriero se convirtió al poco tiempo en el capataz de la hacienda, puesto que desempeñó sin que se hiciera

mientos, que fueron siempre correctos.

Pero luego debía entrar por el camino del mal y por cuya causa se encuentra actualmente en desgracia.

NUEVOS PUESTOS DE CONFIANZA

"Guillermito", como cariñosamente lo denominaban los que lo conocían, dejó poco después el puesto de capataz de la hacienda donde prestaba sus servicios.

Ahora desempeñaba el cargo de "corresponsal", y que, según él, tenía por misión llevar la correspondencia de la Administración y otros asuntos secretos y de mucha importancia para los intereses de los capitalistas agrarios, encargados de la explotación de la hacienda.

Como en este nuevo puesto de confianza, Cifuentes siguiera cumpliendo con sus obligaciones como un buen muchacho, el patrón le demostró su confianza, confiándole importantes comisiones.

Una de estas comisiones fué la de que llevara todos los días Sábados el dinero con que debía pagarse sus emolumentos a los trabajadores.

Y para cumplir este cometido, debía retirar del Banco las cantidades respectivas, después de hacer las tramitaciones correspondientes en estos casos.

DONDE EMPEZO A FALLAR "GUILLERMITO"

Este último puesto de confianza que le dieran sus patrones, fué la causa de la perdición de "Guillermito".

El nunca se había visto con grandes cantidades de dinero en sus bolsillos, salvo los grasientos billetes fiscales de tipo menor que recibiera en su tiempo de arriero como pago de sus servicios.

Y cada vez que del Banco se marchaba a la hacienda con las gruesas sumas que servirían a la Administración para la cancelación de los haberes de los operarios agrícolas, le daban unas intenciones de escaparse hacia tierras desconocidas.

Pero por fortuna, esas intenciones sólo eran momentáneas, y después, recapacitando mejor, seguía el camino de la hacienda con las talegas confiadas a su cuidado.

En esta forma, pasaron muchos días Sábados, sin que los trabajadores de la Hacienda Linares tuvieran qu atrasarse en sus pagos o experimentaran por algunos días las angustias del desaparecimiento del tal Cifuentes.

Pero un buen día llegó lo que debía ocurrir. Pudo más la mala tentación que los años de honradez en la hacienda y los ascensos obtenidos tras ruda labor, y todo se lo llevó entonces el diablo.

LA HORA FATAL

Acostumbrados estaban ya todos los labriegos de ver llegar en la tarde de los días Sábados a Cifuentes, conduciendo los salarios.

Pero un buen día Sábado se encontraron con la sorpresa de que Cifuentes no llegó, como lo tenía de costumbre.

Pasó el día Sábado y el pago no pudo llevarse a cabo por la inasistencia del hombre de confianza, y salió el Sol en la madrugada del día siguiente sin que los labriegos tuvieran un centavo ni para la alcancía de la capilla donde acostumbraban a oir la primera misa dominguera, e la

tonaba sus alegres cantos que revolucionaban el corral.

No llegó "Guillermito" ni ese día ni los posteriores tampoco.

Alarmada la Administración del fundo con el caso, dió los pasos necesarios para descubrir qué había en el desaparecimiento de Cifuentes, pues muchos temieron que sufriera las consecuencias de alguna desgracia.

Pero "Guillermito" no había sido víctima de ninguna desgracia, sino que, creyendo que había llegado la hora en que debía escaparse con el dinero, en vez de tomar el viejo camino tantas veces recorrido, siguió hácia una estación del ferrocarril, y se perdió de vista.

LA PERSECUCION

Una vez que la Administración del fundo pudo comprobar que Cifuentes no había sido víctima de ninguna desgracia, y que, por el contrario, se había escapado con los miles de pesos destinados al pago de los trabajadores, dió cuenta de sus sospechas a la justicia.

Como en Linares no se le encontrara por ninguna parte y existieran fundadas sospechas de que estuviera oculto en esta capital, se solicitó de la Sección de Seguridad de Santiago su aprehensión, enviándose al respecto una fotografía del fugitivo.

El detective don Felipe Maldonado Gómez, que recibió instrucciones para buscar al ex-arriero de Linares, después de unos cuantos días de persecución por los lugares donde debía frecuentar, lo pilló a mano.

En el acto le dió orden de arresto, y el desgraciado Cifuentes no tuvo otro camino que acompañarlo a la Sección.

Aquí confesó su culpabilidad en los cargos que le hacían desde Linares, y dando cumplimiento a lo dispuesto por la justicia de ese pueblo, se le trasladará a esa ciudad.

Pero después ha resultado que el mismo Cifuentes había hecho cosas parecidas en otros fundos de los alrededores de Linares, de modo que no era sólo el caso de Trapiche el primero de la serie, sino que muchos más y que le dan mayor importancia a esas defraudaciones.

El querellante de Trapiche lo acusa de haberse llevado $ 12,000, y el exorto por el que se le detuvo es del primer juzgado del crimen de Santiago.

LAS ALMORRANAS SE CURAN EN 6 A 14 DIAS

Se garantiza que el UNGÜENTO PAZO curará las almorranas simples, sangrantes, con picazón o externas, en 6 a 14 días o se devoverá el dinero. Hecho por la PARIS MEDICINE Co. S. Louis E. U. de A.

ESPARRAGOS

Se vende la producción de espárragos del Fundo «Santa Corina». Tratar, Agustinas 2001 o teléfono 22 Barrancas.

CONFERENCIAS del FILOLOGO ESPAÑOL don AMERICO CASTRO

En venta en todas las librerías

En la tarde de ayer el Primer Alcalde ordena la clausura de la Municipalidad

Y EN LA MADRUGADA DE HOY EL SEGUNDO, Sr. OSORIO, DEROGA EL DECRETO ANTERIOR Y ASUME EL GOBIERNO LOCAL

SE BASA EL 2.° ALCALDE SEÑOR OSORIO, EN QUE EL SEÑOR ECHENIQUE ABANDONO SUS FUNCIONES

NUMEROSOS REGIDORES SE ADHIEREN A LA DETERMINACION DEL SEGUNDO ALCALDE

En la tarde de ayer, la segunda edición de "Los Tiempos" dió cuenta de la decisión del Alcalde señor Echenique, de cerrar la Municipalidad hasta que fuera nombrada la Junta de Vecinos por el Gobierno.

Esta noticia circuló rápidamente por todos los círculos municipales, siendo ella objeto de los más variados comentarios.

TEXTO DEL DECRETO

El decreto dice:

"Teniendo presente: que es público y notorio que la Excma. Junta de Gobierno, ha acordado disolver la I. Municipalidad de Santiago que el mencionado acuerdo importa una manifestación de desconfianza para los actuales miembros de la Corporación, lo cual los imposibilita para actuar con el prestigio e independencia con que deben desarrollarse las actuaciones edilicias; y que la Excma. Junta de Gobierno hasta este momento no ha designado aún la Junta de Vecinos o el organismo que deberá asumir las funciones del poder local, decreto:

Las oficinas municipales que funcionan en el Palacio Consistorial y en general todas las demás reparticiones, a excepción de la Policía de Aseo, Matadero y Mercado, permanecerán cerradas desde esta fecha hasta que la Excma. Junta de Gobierno designe la Junta de Vecinos o el organismo que deberá asumir las funciones del poder local.

Anótese, comuníquese, publíquese y dése cuenta a la I. Municipalidad —(Firmados).—**Echenique.—F. Lopetegui**, secretario."

EL SEGUNDO ALCALDE DEROGA EL DECRETO DE CLAUSURA

El segundo alcalde señor Osorio, teniendo presente algunos artículos de la Ley de Municipalidades derogó el decreto anterior por considerar que el señor Echenique había abandonado sus funciones.

Este decreto firmado cerca de las cuatro de la madrugada cuenta con la adhesión de numerosos regidores.

En consecuencia el señor Osorio se hace cargo desde hoy del gobierno local.

TEXTO DEL DECRETO DEROGATORIO

Santiago, 24 de Setiembre de 1924.

Teniendo presente:

1.o Que, como es público y notorio, el señor Primer Alcalde ha abandonado sus funciones decretando previamente la clausura de las oficinas municipales:

2.o Que la Ley de Municipalidades establece perentoriamente la obligación del 2.o Alcalde de asumir la 1.a Alcaldía cuando ésta se encontrare acéfala por cualquiera circunstancia;

3.o Que la causal en que ha fundado el señor Primer Alcalde este abandono, es improcedente, puesto que la disolución de la I. Municipalidad no se ha producido;

4.o Que es deber imperioso de las autoridades locales mantener sin interrupción los servicios públicos confiados a su Administración, por cuanto ellos afectan a la salubridad e higiene del vecindario; y

5.o Que la clausura decretada irroga graves perjuicios tanto a los intereses municipales como a los del público en general, decreto:

Desde esta fecha asumo el cargo de Primer Alcalde.

Déjase sin efecto el decreto que ha ordenado el cierre de las oficinas municipales.

Anótese, comuníquese, publíquese y dese cuenta I. Municipalidad —(Firmado) — **V. Osorio.**

Refredo el presente decreto por haberme declarado el señor Primer Alcalde, que abandona el despacho de la Alcadía. —**F. Lopetegui**, Secretario.

Es copia fiel del original.— **F. Lopetegui.**

En conocimiento anoche los regidores de la actitud asumida por el señor 2.o Alcalde, se apresuraron a ofrecerle su ad adhesión para prosecución de las labores edilicias hasta tanto se produzca una nueva situación.

Sabemos que participarón de esta actitud los señores Adolfo Guzmán Guerra, Calixto Martínez, Rafael Vives, Rogelio Ugarte, Rafael Gaete, Enrique Ramírez Rodríguez, Ricardo Guerrero, Julio Ramírez y Domingo Arturo Garlas.

El regidor señor Mardones no alcanzó a tener conocimiento de estos hechos.

El Alcalde señor Osorio nos encarga avisar al público que en virtud del decreto anterior, las oficinas municipales funcionarán como de costumbre.

Todavía es tiempo de aprovechar las rebajas de precio del 4º piso

Hay infinidad de oportunidades para las dueñas de casa

VISITE LOS DEPARTAMENTOS DE

Menaje, Tapicería y Sanitarios

Se agrega hoy una Gran Réclame de ACEITES GATH & CHAVES en la Sección Comestibles (Subterráneo)

EN MENAJE:

SERVICIOS DE MEDIA PORCELANA Y LOZA

JUEGOS para mesa, de semi - porcelana inglesa, decorados finos y con filetes dorados, compuestos de 83 piezas; el juego, desde .. .. $	225.00
JUEGOS para mesa, de loza inglesa extra fuerte, decorados en colores rosa, azul o verde; el juego de 83 piezas, a $	204.00
SERVICIOS para espárragos o alcachofas, en loza fina decorada, compuestos de: 1 fuente, 1 salsera y 12 platos; el juego .. .. .. $	48.00
SERVICIOS para frutilla, fresas, cerezas, nísperos y toda fruta pequeña, compuestos de: 1 plato perforado, con patitas; 1 plato grande y 12 platos; el juego, a $ 27.00 y .. $	24.00

LOZA SUELTA

PLATOS extendidos de loza Johnson Bros, con espiga, cada uno .. .. .. $	1.60
PLATOS hondos, de loza Johnson Bros, con espiga, cada uno .. .. .. $	1.75
PLATOS ostre, de loza Johnson Bros, con espiga, cada uno .. .. .. $	1.40
TAZAS desayuno, de loza Johnson Bros, con espiga, cada una .. .. .. $	2.00
TAZAS para té, de loza Johnson Bros, con espiga, cada una .. .. .. $	1.65
TAZAS para café, de loza Johnson Bros, con espiga, cada una .. .. .. $	1.45

ARTICULOS IMPORTADOS PARA COCINA

CACEROLAS hondas, de fierro enlozado, marrón, con tapa, cada una, desde .. .. $	4.50
CACEROLAS bajas, de fierro enlozado marrón, sin tapa, cada una, desde .. .. $	2.70
OLLAS combadas, fierro enlozado marrón, con tapa, cada una .. .. .. $	7.50
PAILITAS para huevos, enlozado marrón, cada una .. .. $	2.70
FONDOS, hervidores para leche, Jarros, Baños María, Coladores, Asaderas, Sartenes, Cucharones, Espumaderas, etc., etc.	

COLADORES para caldo, rejilla de alambre, cada uno .. .. $	2.10
CUCHILLOS para pelar papas, zanahorias, etc., cada uno .. .. $	0.40
ABRE - LATAS, muy sólido, cada uno .. .. $	1.20

CRISTALERIA

SALERITOS de vidrio facetado, cada uno .. .. $	0.60
COPAS para agua o vino, cada una .. .. $	0.55

CUBIERTOS Y PLAQUES

CUCHARAS o Tenedores de Alpaca, para mesa, cada uno .. .. $	2.65
CUCHARAS o Tenedores de Alpaca, para postre, cada uno .. .. $	2.30
CUCHARITAS para té, de Alpaca, cada una .. .. $	1.40
CUCHILLOS para mesa, mango de hueso blanco, cada uno .. .. .. $	3.40
CUCHILLOS para postre, mango de hueso blanco, cada uno .. .. $	2.75

NIQUELADOS

CAFETERAS filtro de bronce niquelado, importadas, para 6 tazas, a .. .. $	23.40
TETERAS para agua, de bronce niquelado, importadas, 1 1|2 litro, a $ 34.50; para 1 litro, a $	29.40
PANERAS de metal niquelado, c|u. .... $	6.60

EN SANITARIOS:

BAÑOS ingleses de la conocida marca "Doulton", con llaves, desagüe y rebalse de bronce niquelado, a .. .. $	495.00
CALENTADORES a gas para baño, fabricación inglesa "Ewart", en cobre pulido, de mucha caloría y muy económico, a .. $	330.00
LAVATORIOS murales, loza inglesa blanca, de 64 por 46 centímetros, completos, llaves para agua fría y caliente, desagüe y pitón de bronce niquelado, a .. .. $	144.30
LAVATORIOS pedestal de loza inglesa, con sus correspondientes llaves para agua fría y caliente, desagüe y pitón de bronce niquelado, a .. .. .. $	264.30
BIDET de loza inglesa blanca, con llave para agua fría y caliente, desagüe y pitón de bronce niquelado, a .. .. $	188.90
EXCUSADOS silenciosos, de loza inglesa blanca, taza y estanque de loza, asiento doble barnizado, accesorios de bronce, a . $	325.90
TAZAS para excusados de loza inglesa, "Medieus", reforzados, trampa "S", interior blanca, a .. .. $	63.00
EXCUSADOS corrientes con taza amarilla, estanque de 18 litros, asiento y demás complementos, a $	129.40
URINARIOS murales de loza inglesa blanca, a $	42.00
REPISAS de cristal, con soportes de bronce niquelado, para piezas de baño, cada una .. .. $	17.50
ESPONJERAS para colocar en el baño, a .. .. .. $	2.70
JABONERAS para colocar en el baño, a .. .. .. $	1.80
CADENA bronce en 7 distintos modelos, el metro desde. ... . $	6.00

EN TAPICERIA:

FLECOS para cortinas, ofrecemos un enorme surtido; el metro, desde .. .. $	1.80
CORDONES para adornos, gran variedad de colores; el metro, desde .. $	0.90
ASPILLERA de gran fantasía y lisas, ancho 130 centímetros, para carpetas de mesa y cortinados; el metro, desde .. $	6.60
CRETONAS doble ancho, gran variedad de gustos; el metro, desde . $	5.70
VISILLOS de punto y de tela blanca, bordados a máquina, ofrecemos un completo surtido; el par, desde .. .. $	5.70
BRINES con guarda floreada, para confeccionar cortinas, ancho 125 centímetros; el metro .. $	5.40
PISOS alfombra, tripe cortado, para bajada de cama, gran variedad de dibujos y colores, desde $	16.05
TAPICES para muebles, ancho 130 centímetros, ofrecemos el más completo surtido; el metro, desde $	22.50

ARTICULOS PARA CABALLEROS

para la temporada de Primavera, a precios económicos.

TRAJES confeccionados en casimir inglés de pura lana, en todos los modelos y estilos de moda, desde
$ 138.00

SOMBREROS de paja rusticala, muy firme, orilla lisa, elegante modelo, a
$ 12.90

CORBATAS "Nelson", de seda mezcla, inmenso surtido, desde
$ 1.65

BASTONES, gran variedad de clases, desde
$ 25.40

CAMISAS en colores de novedad, pechera lisa, puños dobles y un cuello, a
$ 18.65

ZAPATON en box-calf negro, a
$ 34.50

Gran Exposición y Venta de PAPELES PINTADOS

Extenso y variado surtido en el departamento de TAPICERIA (4.o piso).

EL ROLLO, desde

$ 1.10

En Comestibles (Subterráneo)

GRAN REBAJA DE PRECIOS EN ACEITES FINOS PUROS DE OLIVA, MARCA GATH & CHAVES

RIVIERA DI GENOVA, PORTO MAURIZIO, lata de 1 kilo... ... ... $	6.80
TORTOSA FINISIMO, lata de 1 litro, neto.. ... ... $	6.80
CREMA DI LUCCA, extra-refinado, lata de 1 kilo... ... ... $	7.90

Gath. Chaves, Ltd.

LA SUSPENSION DEL IMPUESTO AL GANADO ARGENTINO PRODUCIRIA GRAVES DAÑOS

DICE AL GOBIERNO LA SOCIEDAD NACIONAL DE AGRICULTURA

AL MISMO TIEMPO LE INDICA DIVERSOS MEDIOS QUE CONDUCIRIAN AL ABARATAMIENTO DE LA CARNE

La Sociedad Nacional de Agricultura ha enviado al Gobierno la siguiente comunicación:

Santiago, 24 de Setiembre de 1924.—Excmo. señor:

El Consejo de la Sociedad Nacional de Agricultura ha estudiado detenidamente los efectos que la suspensión del impuesto sobre el ganado argentino produciría en la economía nacional y especialmente en lo que concierne a la industria ganadera del país; y ha llegado a la conclusión de que esa suspensión acasionaría graves daños de caracter permanente y de que, en consecuencia, debería desecharse ese propósito y buscar en medidas de otro orden la manera de salvar los inconvenientes de caracter transitorio que hoy produce el alza en el precio de la carne.

Las razones que el Consejo ha tenido presente para llegar a las conclusiones indicadas, son las siguientes:

I

El impuesto al ganado importa un recargo de 24 centavos por kilógramo de carne lista para el consumo, en los animales gordos que se internan por ferrocarril, o sea por el único punto en que rige el derecho adicional de dieciocho pesos oro por cabeza.

Ese recargo equivale solamente a un derecho del 16 por ciento ad-valorem, a los actuales precios de la carne.

El cuadro que se acompaña, comprueba esta aseveración.

La estadística de 1922 da un término medio de cuarenta kilos como consumo anual de carne por habitante.

En consecuencia, el recargo proveniente del impuesto encarece el costo de la alimentación de cada habitante en nueve pesos sesenta centavos al año, o sea, en ochenta centavos al mes.

II

El impuesto debe considerarse con relación a la ganadería nacional, al precio actual de la carne y a su precio futuro.

1.o Con relación a la ganadería, hay que tener presente que esta industria, si bien ha alcanzado un considerable grado de progreso, no ha llegado al desarrollo de que es susceptible en un país como el nuestro que le ofrece condiciones especiales.

En efecto, la proporción del ganado existente es de 8,7 animales por kilómetro cuadrado de territorio agrícola, coeficiente pobre comparado con el de cualquier otro país.

Ha detenido, sin duda, su prosperidad la falta de protección de los Poderes Públicos y el no haberse seguido una política económica fija que oriente al agricultor en sus negocios.

La única ayuda que ha recibido la ganadería es el impuesto al ganado extranjero, el cual en realidad no puede estimarse como un derecho protector, sino como un derecho meramente rentístico, ya que su monto de 10 por ciento ad-valorem es inferior al que afecta a la mayor parte de las mercaderías que se internen.

Aún este impuesto no se ha mantenido en forma estable y su inestabilidad ha perjudicado considerablemente a la ganadería, como se desprende de las cifras que se anotan en seguida.

En 1906, había según el censo oficial, que se formó 2.674,666 cabezas de ganado vacuno. En 1907 se suprimió el impuesto y en 1910 la cifra bajó a 1.635,000 cabezas. El impuesto se restableció en en 1911 y ya en 1915 aumentó la existencia de ganado a 1.943,954 cabezas; en 1917, a 2.024,429 y en 1918, a 8.225,323.

Ese año se dictó la ley de suspensión del impuesto que hoy está nuevamente en vigencia, y si ella no ha tenido mayor influencia en la ganadería, ha sido por motivo que la desvalorización de nuestra moneda en esos años de libre internación sirvió como de derecho aduanero para limitar la importación de ganado de la República Argentina, y muy principalmente por la demanda extraordinaria de carne motivada por la guerra que llevó a los mercados europeos el sobrante de ganado de la República Argentina.

Con las cifras anteriormente expuestas queda establecido que la supresión del impuesto el año 1906, redujo la existencia ganadera en un millón treinta y nueve mil cabezas, de las cuales puede estimarse que correspondería un 10 por ciento al obrero de los campos, ya que es sabido que los inquilinos invierten en animales el fruto de sus economías. La supresión del impuesto fué, en consecuencia, un rudo golpe para la ganadería que afectó directamente a los intereses generales del país.

2.o Con relación al precio actual de la carne, la supresión del impuesto no haría bajar, probablemente, su precio para el consumidor; la diferencia, o sea, el valor del impuesto, quedaría en poder del comerciante importador de ganado.

3.o Con relación al precio futuro de la carne, cree la Sociedad que la suspensión del impuesto tendría en él una inflencia decisiva. Desalentados los agricultores y reducidas las crianzas, disminuiría considerablemente la existencia ganadera y quedaría el país sujeto a las alternativas de un mercado extraño, y lo que es más grave, en un artículo de que sólo puede proveernos un sólo país, que en los últimos cincuenta años nos ha introducido ganado por más de **mil millones** de pesos de nuestra moneda, según consta de los datos estadísticos, y al cual quedaría ligado el porvenir económico de Chile indefinidamente.

La escasez de carne que sobrevendría podría ser suplida o no por la República Argentina, según fuese la situación de su industria ganadera con respecto a los mercados europeos y a los frigoríficos establecidos, pero en todo caso, aún cuando se importara la cantidad suficiente para las necesidades del consumo, el precio se mantendría muy alto por la falta de competencia en el país. La escasez de carne traería, como consecuencia, su encarecimiento.

III

De lo expuesto y de los estudios hechos por la Sociedad, se deduce:

1.o) Que el país es capaz de producir todo el ganado que necesita para su consumo;

2.o) Que el desarrollo de la ganadería nacional depende principalmente de la estabilidad de las leyes a que hoy está sujeta;

3.o) Que si se suspende el impuesto seremos tributarios por 30 o 40 millones de pesos anuales en dinero que saldría del país;

4.o) Que la salida de tan fuerte suma de dinero contribuiría, sin duda, a perjudicar nuestros cambios y a deprimir el valor de la moneda;

5.o) Que, al contrario, manteniendo el impuesto, quedaría este dinero en el país, contribuyendo al desarrollo de la riqueza pública.

IV

En consecuencia, el Consejo de la Sociedad Nacional de Agricultura estima que en vez de suspender el derecho de internación sobre el ganado argentino, convendría mucho más tomar otras medidas que condujeran al mismo propósito de abaratar el precio actual de la carne.

Entre esas medidas y tomando en cuenta que las presentaciones hechas al Supremo Gobierno para solicitar la suspensión del derecho de internación del ganado se basan en el hecho de que la gran sequía producida al Norte del río Maule, ha reducido considerablemente los talajes, cree la Sociedad que sería preferible dar facilidades para el transporte de los animales al Sur del país —donde la sequía no ha existido—y que hoy pagan altísimos fletes antes que permitir la entrada libre del ganado argentino.

Con este fin se podrían tomar administrativamente, las siguientes medidas:

1.o Dar preferencia en los Ferrocarriles para los carros destinados a transporte de animales;

2.o Rebajar el 50 por ciento en el flete del ganado que se embarque al Sur del río Maule con destino a las ciudades de Santiago y Valparaíso.

3.o Rebajar igualmente el flete del ganado que se transporta por mar, del Sur de Chile, para lo cual se subvencionaría a las Compañías de Vapores en la forma que el Gobierno lo estime conveniente.

4.o Facilitar el transporte de carne del Sur a los centros de consumo del Norte, en carros refrigeradores.

5.o Conceder primas al transporte de carne de Magallanes a los puertos en que existan frigoríficos.

Los desembolsos que originase el cumplimiento de las medidas anteriores podrían atenderse con los fondos provenientes del impuesto al ganado extranjero.

6.o En atención a que el precio a que se expende la carne al consumidor es ordinariamente un 50 por ciento más alto que el precio de venta en el Matadero, convendría hacer cumplir el sistema de venta al peso en las carnicerías.

Dios guarde a V. E.—**Luis Larraín Prieto**, Presidente.—**E. Guzmán G.**, Secretario.

Precio del kilo de vaca gorda argentina, en pie, en Chile internada por Ferrocarril Nacionale

Vaca de 600 kilos a $ 0.23 nacional el kilo..		138.00
Comisiones de compra y gastos de viaje. . .		5.00
Flete a Mendoza. . . .		10.00
Gastos en Mendoza. . .		5.00
Flete de Mendoza a frontera.		13.00
		171.00
Que a razón de $ 3.20 chilenos por nacional, son..		547.20
Flete de frontera a Los Andes..		28.00
Gastos en Los Andes. .		5.00
De Los Andes a Valparaíso..		15.00
Accidentes y muertes. .		10.00
		$ 605.20
Impuesto oro por hembra.	15.00	
Adicional. . .	18.00	
	33.00	
oro a 200 por ciento		99.00
		$ 704.20

Estimado el peso de la vaca en Valparaíso en 540 kilos, resulta el kilo a $ 1.30.

Calculado el impuesto de $ 99 sobre 335 kilos de carne aprovechable y 40 kilos de gordura y 30 kilos de cuero, resulta a 0.24 centavos por kilo.

CODIGO DE JUSTICIA MILITAR

NECESIDAD DE SU REFORMA. — ELLA DEBE COMPRENDER TRES PARTES: DEBERES DEL MILITAR; ORGANIZACION, ATRIBUCIONES Y PROCEDIMIENTO DE LOS TRIBUNALES MILITARES Y CODIGO PENAL MILITAR

Interesantes declaraciones que nos hace sobre el particular el coronel señor Javier Díaz

Es reconocida la competencia y preparación que en materias de organización militar posee el coronel señor Javier Díaz; esta circunstancia hace que su opinión sea tomada muy en cuenta por la superioridad del Ejército, que ha visto siempre en este distinguido jefe un valioso elemento de progreso para nuestra institución armada.

Ayer hemos tenido oportunidad de hablar algunos momentos con el coronel señor Díaz sobre diversos tópicos de alto interés militar.

El coronel Díaz nos dijo más o menos lo siguiente:

"Una de las necesidades más urgentes de la institución militar es la reforma de las leyes fundamentales, que la politiquería imperante no ha permitido satisfacer hasta ahora.

Aún las leyes últimamente aprobadas, formuladas en un medio ambiente poco propicio y viciadas por múltiples compromisos no son, como ustedes lo han dicho, un desideratum que cumpla con todas las exigencias.

Las leyes de sueldos, de ascensos, de retiros y aún la de planta, elaboradas y aprobadas en el régimen antiguo, tienen deficiencias que están abiertamente en pugna con los ideales de perfeccionamiento del Ejército que toda la oficialidad persigue.

Se impone una reforma bien estudiada, que consulte las legítimas aspiraciones.

Empero, por sobre todo esto queda pendiente, entre los trabajos de legislación, el que se refiere a la reforma de la Ordenanza General del Ejército, que fué anticuada para su época (1839) y que ya no tiene recursos para inspirar una moral que dé vigor a las instituciones armadas.

La Ordenanza General del Ejército, despedazada por diversas leyes posteriores, vulnerada por los reglamentos modernos, puesta en desuso por la costumbre, debe ser inmediatamente derogada en bien de la disciplina y rejuvenecimiento del Ejército. Cualquier Código moderno cumple mejor que ella con su objeto.

A mi juicio, el Código de Justicia Militar debe comprender las siguientes partes:

1.o Deberes del militar, o sea exposición de la doctrina que deba servir de base a la justicia marcial.

2.o Organización, atribuciones y procedimiento de los tribunales militares; y

3.o Código Penal Militar.

El Ejército tiene de sobra elementos propios con los cuales se puede llevar a cabo en breve plazo estas reformas transcendentales, porque cuenta con oficiales que al conocimiento de la organización militar unen los del Derecho, de tal suerte que pueden realizar un buen trabajo.

Ojalá que ustedes movieran la opinión en este sentido."

BORG... EL REY...

IMPERIO
CHILEAN CINEMA CORPORATION
HOY: 6.30 9.40
REEXHIBICIONES OBLIGADAS

LA BUTTERFLY del AMOR
La película que ayer fué asombro y maravilla del público. Primera cinta perfecta en colores
Interpretes: ANA MAY WONG y KENNETH HARLAM

MAÑANA
Nunca ha visto Ud. un Match de Box mas reñido y a mano limpia, como el que registra entre la hermosa acción de un drama de amores y de vida social, la cinta
"DONDE LOS HOMBRES LO SON"

LOS MEJORES, MAS VARIADOS Y ECONOMICOS ESPECTACULOS SON LOS DE AURELIO VALENZUELA B. y Cía., - EMPRESA NETAMENTE CHILENA

ESMERALDA COMPAÑIA DE OPERETAS BERTINI - GIOANA
HOY NOCHE a las 9.20
PLATEA $ 4-
Balcón $ 2.50
SCUGNIZZA (El Palomilla)
Divertida opereta del maestro LOMBARDO. Lea argumento en el programa. Bertini y Pia Ferace hablarán gran parte en español.

SETIEMBRE Y BRASIL HOY: REGINALD DENNY en
LA EDAD DE LAS LOCURAS

O'HIGGINS Vermouth y Noche
ESMERALDA Solo Vermouth
EL TREN RAPIDO

Escudo de armas de los

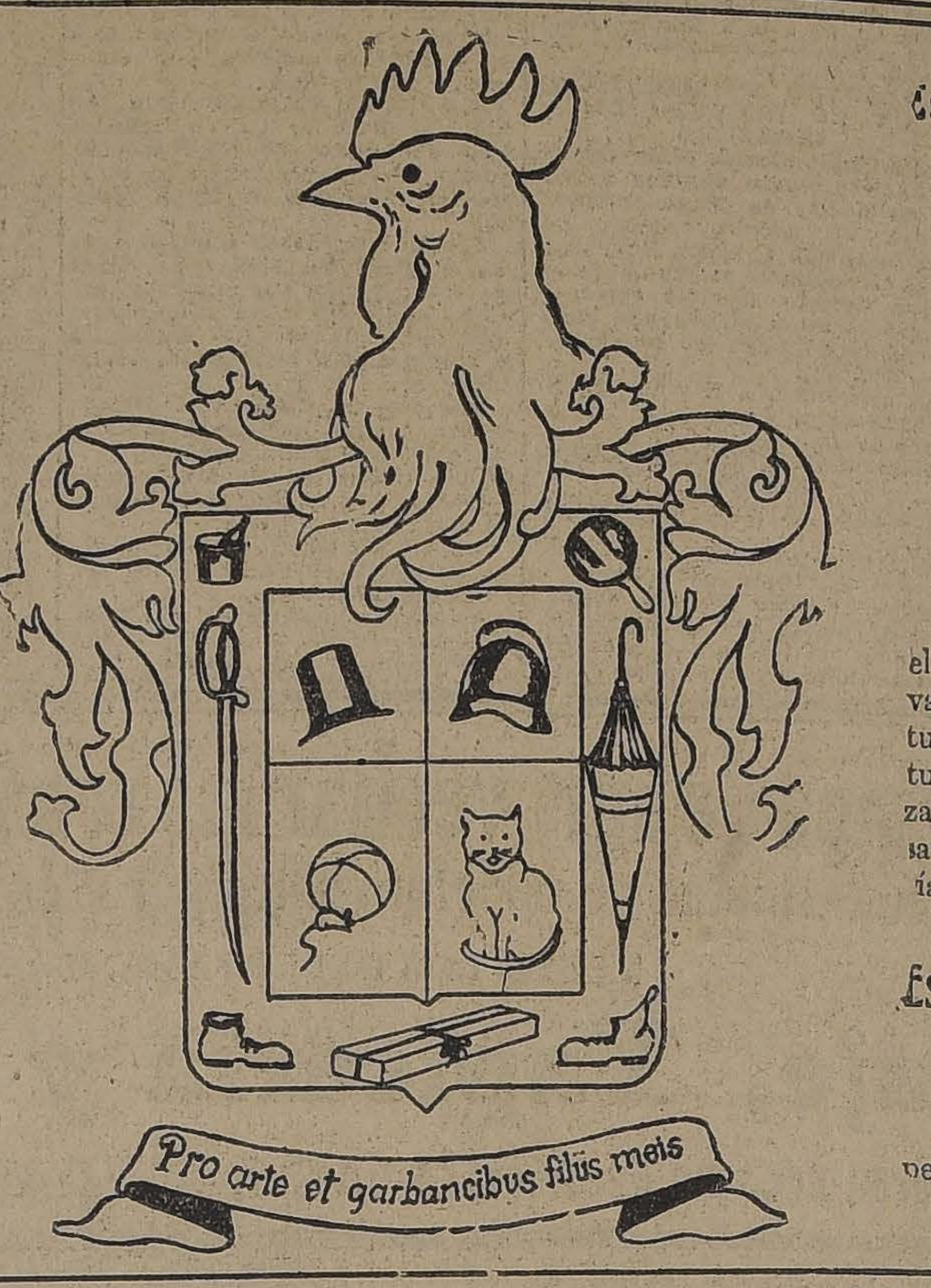
Pro arte et garbancibus filiis meis

SANTO FERRY
el humorístico espectáculo de variedad con dos años de actuación en Buenos Aires, que tuvo que ser traído a la fuerza a Chile porque los empresarios argentinos no los querían soltar.
Es lo más original, gracioso y elegante
Es un dueto de cuatro personas

MANANA: BRASIL
SABADO: Setiembre
LA EXPEDICION DEL PRINCIPE GUILLERMO AL AFRICA
Cinematografía de la magna proeza de arte y ciencia. Seis actos que equivalen a un viaje de millares de Km. afrontando mortales peligros

Teatro Victoria

ESTA NOCHE "CYRANO DE BERGERAC" POR CALVO

La genial obra de Miguel Cervantes Saavedra, "La Ilustre Fregona", que subió a la escena, puesta por la compañía de Ricardo Calvo, constituyó un nuevo triunfo artístico para el gran actor intérprete del teatro clásico.

El conjunto del señor Calvo, mereció también con justicia la admiración de la numerosa concurrencia por el trabajo medido y sobrio que hicieron de la obra antes mencionada.

—Para esta noche se anuncia el estreno de una gran pieza francesa, cuyo título como hemos dicho anteriormente de nadie es desconocido, pues pocas son aquellas personas que no hayan leído la inspirada novela francesa.

La obra a que nos referimos "Cirano de Bergerac", de Edmundo Rostand, de argumento sentimental, conmovedor a veces y otras de alegres situaciones, que rebosan el espíritu inquieto del pueblo.

"Cirano de Bergerac", representa para los franceses lo que el Don Juan Tenorio para los españoles. El personaje de la leyenda tradicional de los caballeros que arriesgaban su vida en el filo de la espada por su Rey y por su dama.

"Cirano de Bergerac" es una pieza verdaderamente interesante. La presentación que hará de esta obra la Compañía Calvo, estamos seguros que ha de ser espléndida, ya que tiene decorados y vestuarios, que representan en forma fidedigna el tiempo de la época en que se desarrolla su trama.

En la vermouth se repite la obra de don Miguel Cervantes de Saavedra, titulado "La Ilustre Fregona", que anoche alcanzó un buen éxito.

Mañana debuta en el ex-Palacio Urmeneta el gran Circo Jockey Club

Como hemos venido anunciando, mañana Viernes se presentará al público de la capital este Circo de numerosos elementos como ninguno y que ha obtenido un gran éxito en Valparaíso y Viña donde ha actuado por espacio de un mes. Mejor informados podemos anticipar que los artistas que lo componen son buenos sin reservas y que el público no será defraudado en sus expectativas. En efecto, viene en esta formación que dirije Mr. Razzor, ex-director del famoso Circo Americano Ship y Feltus, artistas de figuración como la troupe Razzor compuesto de 7 personas hábiles en su trabajo, el saltador alemán von Kimtz que salta 12 hombres, la notable troupe japonesa Graht Greot, la troupe de malabaristas The Ussar's, considerados excepcionales en su trabajo, el trío Córdoba, el trío Rogel, los notables payasos Rogelio y Gallito y el ingenioso tony Chalupin y su elefante amaestrado.

Este Circo trae su banda propia y Jazz Band.

Teatro Principal
ex-Union Central
EMPRESA ANSALDO LIMITADA
compañía de Comedia Cómica
RAFAEL ARCOS
HOY Jueves 25 HOY
Vermouth a las 6 — Noche a las 9,30
Sigue el gran éxito cómico
EL SEÑOR CURA
PLATEA $ 3

TEATRO VICTORIA
Empresa Ansaldo Limitada
Compañía Ricardo Calvo
HOY Jueves 25 HOY
Vermouth a las 5.30
LA ILUSTRE FREGONA
de Cervantes Saavedra
Noche a las 9 en punto. El éxito más grandioso de la temporada
CIRANO DE BERGERAC
de Rostand

Teatro de La Comedia

La Escribano y "Senen-Aicardi"

El conjunto de comedias que ha empezado a alternar con las tonadillas de Paqita Escribano, ha sido recibido con toda simpatía por el público distinguido de la Comedia y a ello se debe a que sus diversos componentes artísticos se expiden con plausible corrección y a que el repertorio abarca obras agradables y cómicas en su mayoría. Teresa Senen, la hermosa damita joven, ha logrado hacerse aplaudir con entusiasmo, por su labor atrayente y llena de simpatía. Jacinto Aicardi, la primera figura masculina, es un galán correcto, que dice muy bien y que tiene una gracia fina y eficaz.

Paquita Escribano, la principal atracción de estos espectáculos, continúa contando con el decidido aplauso de la concurrencia de esta sala, pues le manifiesta su admiración diariamente en forma ruidosa y entusiasta. La Escribano selecciona cuidadosamente sus programas, dándole siempre gran interés y novedad. Hoy habrá dos funciones por la Paquita y la compañía Senen Aicardi, la que pondrá la graciosa comedia "Homobono Bobadilla".

"El Palomilla" (Scugnizza), estrena hoy la Compañía Bertini-Gioana en el Esmeralda

Cada día aumenta el éxito de la compañía Bertini-Gioana en el Esmeralda. Ayer, con motivo de estrenarse "La Bayadera", hubo lleno hasta los pasillos. Esta obra tendrá que ser repetida el domingo vermut y noche para complacer a la gran cantidad de gente que quedó ayer sin localidad.

Hoy la compañía tendrá tanta concurrencia como ayer, con motivo de estrenarse la nueva opereta "El palomilla" (Scugniza) que es una de las que más ha gustado en el Santiago. Es una obra cómica en grado sumo, con muy linda música, y en cuya protagonización se lucen Pia Ferace y Bertini. Por especial deferencia para con el público del barrio, ambos harán todo lo posible por hablar español.

—Mañana se estrenará la opereta picaresca "Amame, Alfredo", que por no ser apropiada para señoritas, lleva un enorme público. Las localidades se pondrán en venta desde hoy.

—El sábado habrá dos funciones. En vermut a las 6 se cantará "Amame, Alfredo". En la nocturna se estrenará la "Holandesita".

La compañía se despedirá el lunes.

—Hoy en vermut el cine estrenará la tercera función de "El Tren Rápido".

Hoy se repite "El señor Cura", en el Unión Central

Con éxito marcado se estrenó ayer en la temporada de Arcos, la divertida pieza de Vital Aza, titulada: "El Señor Cura".

La obra en referencia mantuvo a la concurrencia en constante hilaridad, dándole Arcos a la obra ese atractivo que su gracia tan incomparable le han hecho ser considerado como el rey de los cómicos.

Esta noche se repite en las dos funciones "El Señor Cura".

Enrique Borrás vendrá al Teatro Victoria

En ediciones anteriores anunciamos la posible jira por Chile, del gran actor dramático español Enrique Borrás, de cuya personalidad artística nos ahorramos todo comentario, pues sobradamente conocido es del público chileno.

Ahora debemos confirmar esta noticia, anticipando que el célebre actor trágico vendrá al elegante teatro Victoria de la Empresa Ansaldo.

Borrás viene al frente de un conjunto de artistas sobresalientes en la escena española.

Teatro Santiago

Compañía de atracciones

En las funciones de ayer se presentaron en el escenario del teatro Santiago, los artistas que forman la interesante compañía de atracciones que ha conjuntado la Empresa Bouquet para hacer una breve temporada a precios populares. Una concurrencia bastante numerosa se congregó en la sala de la calle Merced en ambas funciones, la que celebró con muy entusiastas aplausos los interesantísimos números presentados.

Como figura principal, se presentó en la segunda parte del programa la hermosa y aplaudida bailarina y cancionista española Carmen Delgado, artista que pone en su arte singular gracia y simpatía. Gitanerías, el zapateado del shimmy Nerón, los bailes norteamericanos y la Jota Aragonesa, fueron los números más celebrados en las funciones de ayer, pues el público tributó a Carmen Delgado, verdaderas ovaciones en cada uno de ellos, obligándole a repetir algunos.

La primera parte del espectáculo la ocupan los concertistas alemanes Willi René y Victor Reinholz, artistas que también ejecutaron números humorísticos de Jazz Band americano. En sus interpretaciones al piano, a dos y a cuatro manos, pudo apreciarse su pericia artística pues hicieron escuchar al auditorio, admirablemente interpretados, trozos de música clásica de los más reputados autores y del propio señor Reinholtz, que se mostró como un compositor inspirado y hábil. La presentación de humorismos musicales, a cargo de René divertieron mucho al público, pues este artista ejecuta algunas piezas al piano, bailándolas al mismo tiempo. Reimholz y su compañero tacan también una serie de instrumentos exóticos y en el serrucho son verdaderos maestros.

En suma, el conjunto presentado ayer, obtuvo una aceptación entusiasta.

Hoy habrá funciones vespertina y nocturna, tomando parte todos los artistas mencionados, que presentaron programas completamente nuevos.

Los Santo-Ferry debutarán mañana en el Setiembre

El tan anunciado espectáculo humorístico, cuya venida a Chile estaba siendo puesta en duda por las repetidas veces que se había publicado su inminente partida sin llegar nunca a nuestro país, es ya una realidad porque los Santo-Ferry llegaron sorpresivamente el lúnes.

Como ya lo hemos dicho, los Santo-Ferry hacen un espectáculo sumamente original, formado por diálogos, canciones, bailes, imitaciones, ilusionismo, bataclán, etc. Mientras ellos se caracterizan por cada nuevo número, divierten en el escenario sus dos pibes: Ranita y Pimientilla, que son dos artistas precoces que conquistan todas las simpatías del público.

La presentación de mañana será tanto más atrayente cuanto que la primera parte del espectáculo estará formada por la película "El escándalo", el famoso drama de Bataille.

La Compañía Bührle debutará mañana en el O'Higgins

El resultado de las tres funciones que hará desde mañana en el O'Higgins la Compañía Buhrle, es algo decisivo para nuestro teatro nacional. Depende de la aceptación que este conjunto, el que la sociedad Valenzuela y Cía., realice su viejo deseo de establecer un día el teatro chileno, en forma permanente, en cada uno de sus teatros de escenario.

El público parece que corresponderá en forma entusiasta, dada la atracción del espectáculo y la modicidad de los precios (dos pesos platea).

El debut de la compañía Buhrle se efectuará mañana en vermut y noche, con l a comedia de Carlos Cariola "El fallo de Salomón".

"La Princesa del Dóllar", en el Coliseo

Una grata sorpresa fué para el numeroso público que concurrió ayer a la función del Coliseo la presentación que el conjunto Cortadella-Gironella, hizo de la aplaudida zarzuela "Marina", la famosa composición del maestro Arrieta, como también la reprise de la "Gatita Blanca", simpática y picaresca pieza del género chico, que siempre es recibida con agrado. Ambas obras constituyeron nuevos éxitos para Carmen Martínez, la Cortadellas, el tenor Gironella, y el barítono Tejel y motivo de exigidas repeticiones para Soto y la señora Iturriat.

Las funciones de esta noche tienen la importancia de un reestreno que habrá de congregar tanto más público cuando se trata de un opereta que la compañía pone con absoluta propiedad, que ha reensayado cuidadosamente para presentarla en este teatro. Nos referimos a la Princesa del Dollar partitura de hermosa musica y de simpático argumento, que nunca ha dejado de ser vista con entusiasmo por el público. En ella toman parte todas las primeras figuras y tienen buena ocasión para lucir sus facultades de cantantes

$ 440,000 SIN AGENTE
vendo propiedad 2 cuadras Plaza de Armas, 1.100 metros cuadrados.
Avalúo último $ 505.000
DIRIGIRSE: Casilla 3403

ARRIENDO
explendida casa altos moderna y nueva.
SAN DIEGO 440
Cánon 700 pesos
Tratar: San Diego 432

CALLE SAN FRANCISCO
$ 40,000
Hermosa casa de residencia, recién edificada, fachada estucada. Gran hall, 8 piezas fuera de servicios, $ 12,000 al contado, el saldo $ 212 mensuales, a una cuadra del carro 15.
Alfredo L. Ratinoff y Cía.
AGUSTINAS 832

EN CALLE CARMEN, EN
$ 85.000
vendemos lujosa residencia recién edificada de cal y ladrillo hermoso hall, 2 grandes piezas de baño, 9 piezas, 2 patios, subterráneos, 4 piezas de servicios, fachada estucada, $ 40,000 al contado y el resto $ 338 mensuales.
Alfredo L. Ratinoff y Cía.
AGUSTINAS 832

MUSICA

TEATRO MUNICIPAL

HOY, EN 25.ª NOCHE DE ABONO, ULTIMA REPRESENTACION DE "TOSCA", POR MIGUEL FLETA

El tenor español cantará una función en Valparaíso. — La "rentree" de Gilda Dalla Rizza.

Anoche se representó "Loreley", la sugestiva partitura de Catalani. El maestro Berrettoni con el celo artístico que lo caracteriza, cosechó muy buenos aplausos. La interpretación de anoche fué correcta. La protagonista, señorita Zoraida Corucci, fué muy aplaudida. El tenor Rotondi, que en esta temporada ha desempeñado siempre con eficacia y con inteligente labor los roles que la dirección artística le ha confiado compartió con la señorita Corucci los honores de la velada; otro tanto podemos decir de Carlos Morelli, de la señorita Vitulli y de Alsina.

Para esta noche, en 25.a función de abono (turno impar) se anuncia la última representación, en la temporada, de "Tosca", con MIGUEL FLETA, el divo que se ha captado la simpatía y la admiración del público, con su arte sugestivo. La Tosca, dirigida por Padovani e interpretada por Miguel Fleta, Zoraida Corucci, Marcelo Urizar, Attilio Muzio, Juan Alsina, Antonio Di Siervi es uno de los espectáculos más completos y artísticos que hayamos visto desde hace años a esta parte.

El sábado en función vespertina que corresponde a la sétima matinée de abono, Miguel Fleta cantará en una de sus obras predilectas.

En la próxima semana estará en Santiago, según lo confirma un cable llegado ayer a la Empresa Salvati y Farrén, la soprano GILDA DALLA RIZZA, la artista que tan gratos recuerdos ha dejado en el público. Su "rentrée" en el Municipal se llevará a efecto el sábado 4 de Octubre con Traviata, una de las óperas que hoy día es preferida por la artista, en su presentación.

En la próxima semana se estrenará Falstaff.

Una reprise interesante que subirá a escena muy pronto será "Lohengrin".

LA COMEDIA LIRICA

Angeles Ottein, Armando Crabbé y Carlos del Pozo. — El Quinteto Hispania los acompaña. — Las próximas funciones vespertinas en el Municipal.

La vida apresurada, casi vertiginosa que se vive en los tiempos actuales y la nerviosidad febril que agita al mundo en sus múltiples aspectos, ha impuesto nuevos gustos y modalidades en materia de arte. Por lo que respecta al teatro, la evolución tiende al espectáculo breve, sobrio y expresivo, como síntesis de los diversos géneros teatrales en boga.

El arte lírico tampoco ha logrado escapar a esa influencia del arte breve, y por eso ha resurgido triunfante la comedia lírica,, gracias a la feliz iniciativa de los notables cantantes Angeles Ottein y Armando Crabbé que han respuesto, con todos los prestigios de su autoridad artística este género, que con justicia se le considera como la expresión más pura del arte lírico. Concentrar en un espectáculo breve toda la belleza que puede encerrar una partitura o un poema, sin rellenos superfluos, ni desviaciones obligadas por la necesidad de llenar espacio de tiempo. He aquí el secreto de la comedia lírica. Sólo grandes artistas como la soprano Angeles Ottein y el barítono Armando Cabbré pueden afrontar la responsabilidad de llevar a escena un género tan delicado. Cuentan además estos artistas, con otra figura descollante, el aplaudido bajo cómico Carlos del Pozo, artista que ha merecido unánimes elogios de la prensa europea. Y para completar tan extraordinario elenco, integra el conjunto el famoso Quinteto Hispania una de las agrupaciones músicales más célebres de Europa, que tiene a su cargo la parte orquestal.

Este conjunto de artistas salió hoy de Buenos Aires, con rumbo a Chile. Se presentará al público del Municipal en la próxima semana.

EL CONCIERTO SINFONICO DE MAÑANA

Juan Casanova Vicuña y Armando Palacios B.

Mucho interés existe en nuestros círculos por asistir al concierto sinfónico que Juan Casanova Vicuña y Armando Palacios han preparado para dar a conocer en nuestro Teatro Municipal, mañana a las 6.30 P. M., algunas composiciones de las más destacadas de los autores franceses y rusos modernos.

Ya hemos tenido ocasión de hacer algunos comentarios acerca de los sacrificios que importa la organización de un concierto de esta naturaleza; la importancia que tienen estas audiciones dentro de la cultura y ambiente artísticos de nuestro país y la acogida que generalmente dispensa nuestro público a esta clase de veladas. No sólo generalmente, sino que siempre estos sacrificios de los organizadores de estas veladas no tienen compensación alguna fuera de una satisfacción artística. Los ensayos, los gastos de toda índole les hacen quedar siempre con pérdidas que ellos soportan únicamente por una satisfacción y por la difusión de la buena música. A este respecto hemos tenido ocasión de apreciar en forma efectiva la labor que desarrolla un organizador de estos conciertos y asimismo hemos podido anotar con un poco de decepción las pérdidas que han tenido y que ellos siempre han dado por bien empleadas después de ver sus triunfos artísticos forma absoluta.

El concierto sinfónico de ma tiene por objeto dar a conocer lo tores más caracterizados de la presente, tales como Erik Satie, ce Ravel, Claude Debussy, Darius haud y los rusos Bertkiewicz y Korskow. Entre estos figuran Raval, que viven en la actualidad que son los compositores que actualidad marcan rumbos en el senvolvimiento artístico de Europa interés de sus obras es proverbial to por las nuevas formas y ten en que han desarrollado sus obras mo por la sinceridad en que se han pirado cristalizando sus ideas en posiciones admirables.

Damos a continuación el progra a que habrá de ajustarse este tante concierto que, como decimos llevará a efecto mañana Viernes a 6 P. M. en el Teatro Municipal:

Primera parte

1. Claude Debussy.—Petite I En Bateau.—II. Cortege.—III nuet. IV Ballet.

2. Erik Satie.—Cymnopédies y 2.

3. Maurice Ravel.—Ma Mère I Pavene de la Belle au bois mant.—II Petit Poucet.—III nette, Imperatrice des Pagodes.— entretenieus de la Belle et d la —V. Le Jadín féerique.

4.—Darius Milhaud. — Symphonique. Overture.

Segunda parte

1 Serge Borkiewickz. — Gran cierto para piano y orquesta en mol mayor.

1.a parte: Lente:-Allegro De no. Mosso-Allegro-Allegro Ma

2.a parte: Andante sostenuto

3.a parte: Molto vivace Anda loroso-Tempo Primo-Presto.

Soolista: Armando Palacios.

2. Rimsky Karsokow.—Tableaux sicaux pour le conte du Tsar S

I. Une guerre était ce temps-là

II Au ciel bleu, les étoiles bri

III Trois merveilles.

CHACRA
arriendo, dentro del plano de es dad, 35 cuadras bien regadas. mes bodegas, galpones, casas, rutal, etc.
Tratar de 8 a 9 y de 11 1/2 a
H. B.—Ejército 467

TEATRO SANTIAGO
EMPRESA ERNESTO BOU
Compañía de grandes atracc
HOY-Jueves 25 de Septiembre
Vermouth a las 6.15 - Noche a
Colosal éxito de la incomparable
arina cancionetista
CARMELITA DELGADO
Suceso extraordinario de los
concertistas y excéntricos alem
WILLY RENE
y VICTOR REIN
Cambio diario de pro

TEATRO LA COMEDIA
EMPRESA ERNESTO BOUQ
Temporada de la gran tona
PAQUITA ESCRIBANO
HOY Jueves 25 de Septiemb
Vermouth a las 6.15-Noche a la
Exito de la Compañía Senén-A
Estreno cómico "HOMOBONO
BADILLA".
PAQUITA ESCRIBANO
en sus insuperables tonadillas
grama nuevo.
Viernes. Primera Conferenc
nenina.

COLISEO NACIONAL
Compañía de Operetas Cortade
Gironella
HOY JUEVES HOY
GRAN ACONTECIMIENTO
Estreno La Preciosa Opereta
La Princesa del Dollar
PLATEA $ 3—
Entradas en venta en "La Hig
Ahumada 153

NOVEDADES
Hoy PLATEA $ 2.50
UNA MUJER DE PARIS

SPLENDID
HOY Dirección MAX GLUCKSMANN
6.30 y 10.30

HUBO UNA VEZ UN PRINCIPE...
Conmovedor romance de AMOR Y TERNURA, por
Tomás Meigham
PARAMOUNT - EXCLUSIVIDAD MAX GLUCKSMANN

MAÑANA, DIA DE MODA Colosal Estreno "PARAMOUNT"
MILTON SILLS, En la obra pasional basada en la razón porqué algunas mujeres abandonan el hogar,
LA GRAN FAMILIA

Noticias cinematográficas

SPLENDID

Hoy, 6.30 y 10.30, la belísima obra poético-pasional de gran lujo de la Paramount, que alcanzó anteayer un sonado éxito: "Hubo una vez un príncipe", creación admirable del varonil gran actor Tomás Meighan, secundado por la lindísima ex-esposa de Charles Chaplin, Mildred Harris.

5 y 9.30, reestreno de la graciosísima comedia aristocrática del "First National Circuit", "La mujer perfecta", la más agradable creación de la encantadora reina de la comedia de salón, Constance Talmadge, secundada por el varonil distinguido actor y gran favorito del mundo femenino Conway Tearle.

SALA IMPERIO

Hoy se repite "La Butterfly del amor", éxito de las funciones de ayer.—El hecho de ser día de moda en la Sala Imperio de ofrecerse el estreno de una película de tema tan hermoso y gustable como el de Madame Butterfly y, muy principalmente, la novedad de tratarse de la primera película perfecta filmada en colores, congregaciones, para ser la superproducción Metro-Screen-Classics: "La Butterfly del amor", la primera producción que se nos exhibe en Chile en que pueden reconocerse valores definitivos de la coloración en detalles y figuras, gracias a modernos y especiales procedimientos de estereoscopía. "La Butterfly del amor", sorprende, en efecto, y encanta con la naturalidad del colorido y el engrandecimiento natural de toda belleza que esta circunstancia presta a cada uno de los cuadros de la obra. Es una visión magnífica y única podríamos decir la que se ofrece a los ojos del espectador, al encontrarse, como ante la imponencia real de la naturaleza, ante una playa, primero, ante el océano pleno después, ante los jardines y parques fantásticos de China, de exuberante floración y siempre ante la riqueza multicolor de los atavíos exóticos de los orientales o en sus viviendas en cuyos interiores cada objeto tiene un tono y cada detalle un matiz.

Y toda esta belleza y perfección se complementan con la valiosa interpretación que hacen artistas orientales auténticos como Ana May Wong y los accidentales indispensables representados por la sobria figura de Kenneth Harlam. "La Butterfly del amor", será reexhibida en las dos secciones de hoy.

ALHAMBRA Y VICTORIA

Estrenan "Nuestra Señora de París".—Parte del público se ha dado cuenta ya, con satisfacción, de que la editorial americana Universal Pictures ha editado una obra de alta importancia escénica y de enorme costo, que ha sido exhibida por algunos cines con el nombre de "Nuestra Señora de París",. Esta cinta, cuyo verdadero título es: El jorobado de nuestra señora", es adaptación o arreglo escénico de los rasgos generales y de muchos detalles de importancia, de la novela tan conocida de Víctor Hugo: "Nuestra Señora de París", donde todos hemos leído la descripción más maravillosa que se ha hecho de la capital de Francia y a través de cuyos capítulos hemos podido sentir la vida de una época y de un pueblo en cada una de sus diferentes clases sociales dominantes. La traslación de la mayoría de estas escenas al film ha sido el gran éxito artístico de la Universal, muy principalmente debido a lo colaboración eminente de un artista de tan alta talla como Lon Chaney, que se ha encargado de subrayar los méritos de la cinta con su genial interpretación del repulsivo personaje Cuasimodo, eje y nervio de la acción. Película curiosa, artística e importante desde todo punto de vista como es ésta no podía dejar de ser exhibida en cines centrales. Por eso la empresa del Alhambra la ha contrata para exhibirla hoy, en combinación con el cine Victoria.

O'HIGGINS Y ESMERALDA

En vermut y noche el O'Higgins y en vermut solamente el Esmeralda, se estrenará la tercera función de la serie Universal: "El tren rápido", por William Duncan y Edith Johnson.

—En la nocturna del Esmeralda no hay cine porque trabaja la Compañía de Operetas Bertini-Gioana, quien representará "El palomilla" (Scugnizza)

SETIEMBRE Y BRASIL

"La edad de las locuras", la extraordinaria Jewel-Universal por Reginald Denny, se repite en ambos teatros en las dos funciones de hoy. Es esta una de las más bellas producciones de la Jewel-Universal y es una de las vistas que más han gustado. Es una obra de lujo, de amor, de optimismo y de alegría.

PROXIMOS ESTRENOS

Los Artistas Unidos presentan a Mae Marsh en "El amor no tiene fronteras".—Un nuevo programa de los Artistas Unidos va a ocupar un lugar de preferencia en el espectáculo de est asemana de la Sala Imperio. Es la última producción de la célebre estrella, favorita nuestra, Mae Marsh, a quien hemos visto en la interpretación de las más grandiosas obras del cinema como son las de Griffith.

Esta película, que se considera como uno de los más acertados estudios del cine, en materia tratar el tema amoroso, es un verdadero romance donde se confunde la belleza, ante todo, con el drama, la parte humorística, el sainete, todo lo que sea de interés para el espíritu y le renueve constantemente las sensaciones. Es la historia de amor de dos hermanas que aman, sin saberlo, a un mismo hombre. Además, vemos en la interpretación de Mae Marsh todo un verdadero cúmulo de aspectos que son reveladores de un temperamento exquisito y lleno de matices. Hace el rol de una de aquellas señoritas de "armas tomar", qu les gusta andar con hombres y a chopazos.

Es un film muy agradable y que no hace más que prestigiar una vez más a los Artistas Unidos y a la Sala Imperio.

PROXIMOS ESTRENOS

"El saqueo de Roma", es la película del mes.—La Empresa Valenzuela Basterrica y Cía., deberá estrenar muy en breve en sus teatros Brasil, Setiembre, Esmeralda y O'Higgins una obra que muy bien puede ser considerada como el más grandioso exponente cinematográfico del mes. Es un alto espectáculo, pero en toda la verdadera acepción de la palabra: lleno de visualidad, ameno, de gran aparato escénico y lleno de grandes artistas. Este film es "El saqueo de Roma", página histórica de inestimable valer.

Roma, la Ciudad Eterna", cien veces hollada por la planta enemiga y siempre enaltecida por el heroísmo de sus hijos, es el mágico escenario de esta obra. Es el triste episodio que escribió Carlos Quinto, señor del mundo y caballero de la Muerte, en su época, cuando lanzó sus ejércitos contra el Vaticano debido tan sólo a ambiciones particulares, a satisfacer los caprichos de sus favoritos corrompidos por la lujuria y la bancarrota.

Las escenas de este film son grandiosas, en todo momento. Llaman la atención los instantes en que aquellas hordas mercenarias caen sobre la ciudad y la saquean produciéndose escenas horrorosas. A todo esto se teje una historia de amor trágica, apasionada y llena de violencias.

La exclusividad es de la Mundial Film.

"VIDA Y MILAGRS DE DON FAUSTO".— El Martes próximo, los Teatros Setiembre y Brasil estrenarán una película nacional de dibujos animados, que con el título de "Vida y milagros de Don Fausto", ha editado la prestigiosa firma Borcosque Film.

Esta película ha sido editadapor el conocido caricatrista Carlos Espejo, que ha hecho ya varios trabajos análogos en la Argentina y que por lo mismo es un experimentado en la materia. Espejo ha logrado mantener en todos sus caracteres el tipo graciosísimo de Don Fausto, de Doña Crisanta y de Crispín, la popularizada "trilogía", que ha pasado a ser un símbolo viviente de las "delicias conyugales". El aporreado Don Fausto y sus inseparables se presentan en escenas de gran originalidad y evidente gracia, las que se desarrollan todas en un ambiente criollo muy bien seleccionado. El argumento es muy original y da margen a las más graciosas incidencias, en las que el protagonista sale, como siempre, llevando la peor parte. El trabajo material de la Empresa filmadora no necesita mayores recomendaciones, pues ha dado innegables pruebas de su competencia y eficacia, en los muchos trabajos entregados ya al mercado cinematogrfico.

"Vida y milagros de Don Fausto" consta de cinco partes de largo metraje, por lo que se pasará en una función completa.

BETTY COMPSON EN "LA SOMBRA BLANCA".— Una de las actrices más hermosas de Norte América, la adorable Betty Compson es quien hace de protagonista en la delicada producción de lujo de la Selznick, "Sombra blanca, película sobre la cual hace tiempo que las revistas americanas traen sus páginas llenas de elogios. Tomando en consideración la ductilidad que la actriz posee para la comprensión de sus roles, los editores han buscado una obra en que la hermosa actriz tiene que "doblar", o sea efectuar dos interpretaciones diversas, que en este caso son muchas veces simultáneas, dentro de la misma acción. Se trata de dos hermanas de asombroso parecido físico pero de temperamentos totalmente diversos. La psicología y la idiosincracia de cada una siguen por caminos opuestos, mientras un mismo hombre, novio de la una, se tropieza con las huellas que ha dejado la otra, precisamente en sitios en donde no le agrada encontrarlas, y la confunde, naturalmente con su prometida. De este modo, dos vidas y dos escenarios opuestos son los que sigue el espectador. Por una parte, la virtud, la corrección, la serenidad y el amor; por otro: la alegría de la juventud, el capricho, la locura en todo sitio donde la vida canta. Nueva York, trabajadora y discreta; París, brillante, frívola y loca son los escenarios. Lo demás lo hace Betty Compton, ella, la actriz que nunca desagrada.

La "Sombra blanca" es el estreno de la Sala Imperio para las funciones sociales del Domingo.

ESTRENOS PROXIMOS EN EL SETIEMBRE.—Hay films que tienen una bella presentación teatral, y fallan en cambio los intérpretes o el argumento. No pasa ciertamente esto con la novela de la gran escritora americana Zona Galem, llevada al films con toda perfección por la Paramount, bajo la dirección del inteligente William de Mille, y titulada: "La gran familia". Un grupo de grandes artistas interpreta esta obra, figurando a la cabeza del elenco, Milton Sills, Teodora Roberts, Lois Wilson, Helen Ferguson y Charles Ogla.

Su asunto es brillante y novedoso en sumo grado. Tratáse de una cuestión muy común: los prejuicios sociales contra la mujer que un día se va de su hogar. No se investiga acerca de los factores que han determinado la marcha de la esposa, no se estudian a fondo las causales que han provocado el acto de rebeldía en la mujer. Hay latente como una inquina, un sordo y malevolente rencor contra la que se aleja del hogar. Sobre todo, nunca se le perdona el valor que demuestra a despreciar las críticas lugareñas. En ello está basado el argumento de la notable producción de sátira social "La gran familia", o "Miss Lulú Bett" que estrenará el Splendid en sus funciones de moda de mañana Viernes.

Para el Sábado se anuncia el estreno de un colosal programa cómico formado por tres notables películas: una copia nueva de "Chaplin aventurero", quizá lo mejor y más genial de las creaciones del hombre más gracioso del mundo, obra en la que actúa junto con la linda rubia Edna Purviance y con el popular gigante Trompifay. La graciosísima cómica del Fist National, "El yerno del cacique", creación de hilaridad irresistible de un cómico que hoy en los Estados Unidos, casi iguala en popularidad a Chaplin, Buston Keaton, alias Pelandra;; y por último "La falsa alarma", cómica divertidísima en la que actúan "El monito morisqueta", Chaplin II, etc.

PROGRAMAS DE HOY

IMPERIO.— Tarde y noche: Nuevas exhibiciones del maravilloso film en colores, "La Butterfly del amor, por Ana May Wong y Kenneth Harlan.

ALHAMBRA Y VICTORIA. — Estreno absoluto en el centro: "El Jorobado de Nuestra Señora de París". Protagonista: Ion Chancy.

IMPERIAL.—"El ángel de los malvados", por Alice Calhoun y Actualidades 96-97.

ALAMEDA. — Por ganar una mujer", estreno por Hebert Rawlisson.

REPUBLICA.— "Señorita peligrosa", estreno de lujo, Vitagraph, por Alice Calhoun

OLYMPIA. — Iniciación de la gran novela moderna, "La novia N.o 13", superserial Fox.

TEATRO NOVEDADES.— Hoy especial y noche: "La mujer de París".

EXCELSIOR. — Especial y noche: "El recodo peligroso por Ricardo Talmadge.

PROVIDENCIA. — Especial y noche: "Brand, pocas palabras", por William Hart.

ATENAS. — Especial y noche: "Nadie es profeta en su tierra, por Viola Dana.

SALA ORIENTE. — San Francisco 178.—Hoy especial y noche: Reestreno de "Una mujer de París".

MINERVA. — "Una mujer peligrosa", por Laura la Plante.

SELECTA.—Especial y noche: "Juan Moreyra"

TEATRO POLITEAMA. — La hija del Huracán", por Doroty Phillips.

TEATRO ELECTRA. — Especial y noche "Su marido casual".

FRANKLIN. — Especial y noche: "Buscad la mujer" y "El Capitán Ricks' por Thomas Meyghan.

TEATRO DIECIOCHO. — Hoy, 6.30 y 9.30 . M. "De pocas palabras" creación de William S. Hart.

TEATRO FERROVIARIO. — Especial y noche "En la garras de los leones". por Mary Walçamp.

AVENIDA. — Tarde y noche: El alcáar de los pavos reales", por Mae Murray.

ODEON, ALMIRANTE BARROSO Y SAN PABLO.—Especial y noche, estreno "La audaz sustitución, creación de Ana Forrest y Harrison Kirdwood.

IRIS.—"El rey de los diamantes", por Betty Blythe.

Además en la noche va también la 3.a función de "La novia N.o 13".

SABADO - RISA
Estreno de cómicas por BUSTER KEATON (PELANDRA), CHAPLIN II, EL MONITO MORISQUETA, EL NEGRO BUENO, Etc.
Y UNA COPIA NUEVA DE CHAPLIN AVENTURERO Con EDNA PURVIANCE y TROMPIFAY

MAE MURRAY El Alcázar de los Pavos Reales Super producción METRO CLASSICS
En obra de lujo fastuoso, argumento de amor, pasión, dolor y lealtad femenina
6.20 HOY 9.30
PLATEA $ 2.50
AVENIDA

IMPERIO
SABADO
EL AMOR NO TIENE FRONTERAS
Graciosa Comedia donde demuestra la ductilidad de su temperamento artístico la recordada intérprete de ROSA BLANCA.-Al que pida un hijo, le dan una hija y a falta de pan....
Mae Marsh
DISTRIBUIDORES
Artistas UNIDOS

TEATRO MUNICIPAL
VIERNES 26 a las 6 en punto
GRAN CONCIERTO SINFONICO
CASANOVA - PALACIOS
PIANO - SCHWECHTEN
Localidades: CASA CESAR RAU Ahumada 31
VEANSE PROGRAMAS

GUAYACOLINA
CURA LAS TOSES REBELDES

Regálele una Valet AutoStrop
La navaja de seguridad preferida de los caballeros, porque es la *única* que afila sus propias cuchillas en el asentador que acompaña a cada juego, lo cual significa más *suavidad, más rapidez y más economía.*
Valet Auto-Strop Navaja de seguridad
Representantes: MORRISON & CIA
Valparaíso Santiago

"La Flor del Dia"
El Calzado Sin Rival
CALZADO "COLLE"
CORSES FARADOR
Sólo a 18, 21 y 28 pesos, ricos corsés - faja "Silueta Farador".
PRECIOS DE GRAN RECLAME
También, por transformación del local, liquidamos toda nuestra existencia de calzado fino de lujo.
"LA FLOR DEL DIA"
San Antonio 98, esquina Moneda.

CINES
ALHAMBRA y VICTORIA
HOY Tarde y Noche
ESTRENO ABSOLUTO EN CINES CENTRALES
La más grande y valiosa producción de la Universal Pictures:
EL JOROBADO DE
NUESTRA SEÑORA DE PARIS
SEGUN LA NOVELA DE VICTOR HUGO
Película de muchedumbres y enormes cuadros, en que realizó su más genial creación el eminente actor LON CHANEY en el papel de CUASIMODO

VIDA y MILAGROS DE DON FAUSTO

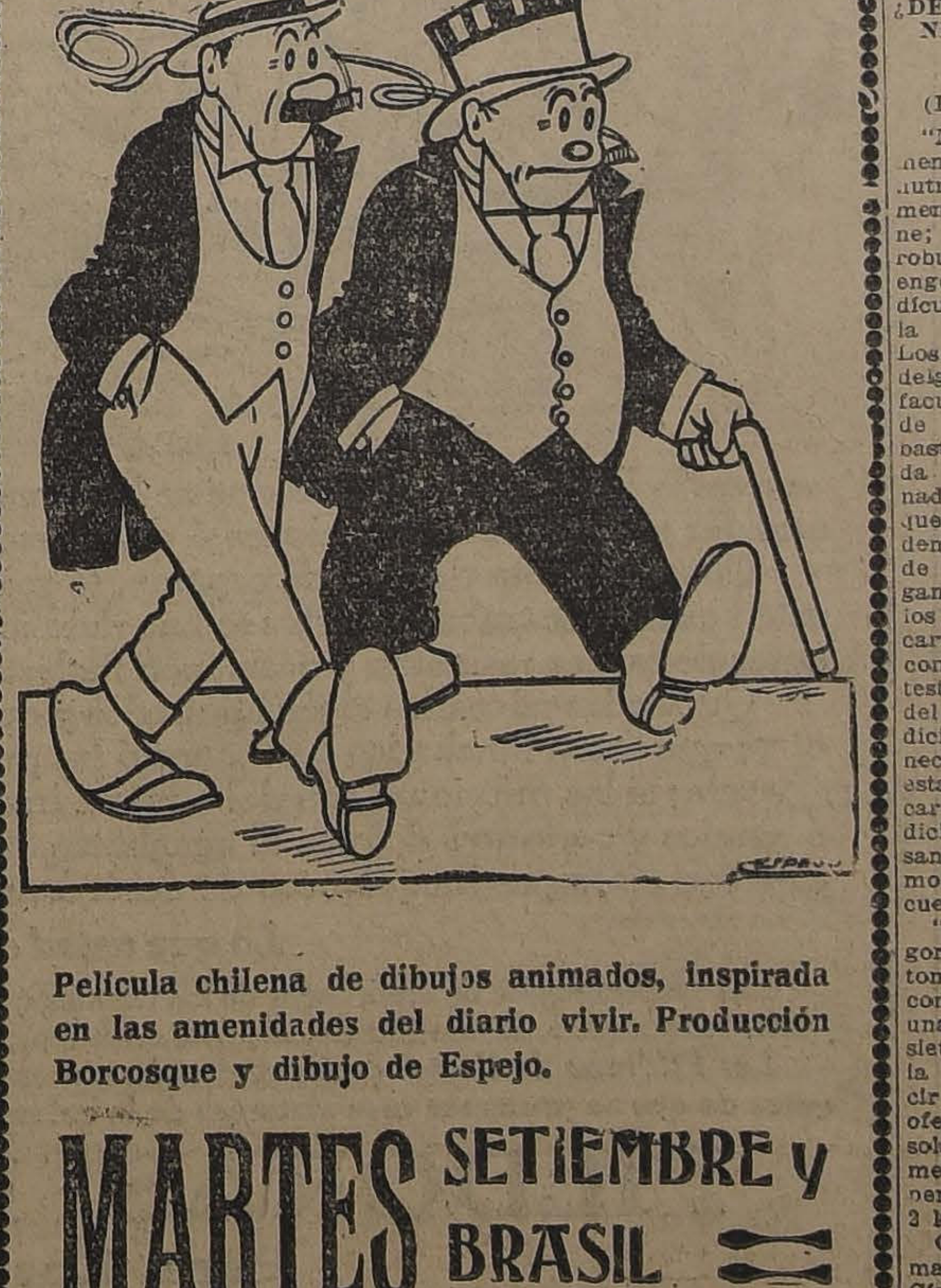

Película chilena de dibujos animados, inspirada en las amenidades del diario vivir. Producción Borcosque y dibujo de Espejo.
MARTES SETIEMBRE y BRASIL

Use Ud.
Liquidcuir
(CUERO LIQUIDO)
Sustituye al cuero y al caucho.
Recompone todo en pocos minutos, con una facilidad inaudita y un resultado maravilloso.
Suelas, agujeros, carteras, maletas, neumáticos, capotas de auto, paraguas, impermeables, etc.

Cómprelo hoy mismo
EN LOS
Almacenes de Mercerías, Talabarterías, Bazares, Armerías, Lampareríás. Artículos para autos, etc.
Un tubo, negro, amarillo o gris,
Santiago . . . $ 2.50
Provincias Sur . $ 3.00
Provincias Norte $ 3.50
AGENTES GENERALES PARA CHILE
Juan L. Seyler y Cía.
Delicias 2826.— Casilla 3955
SANTIAGO

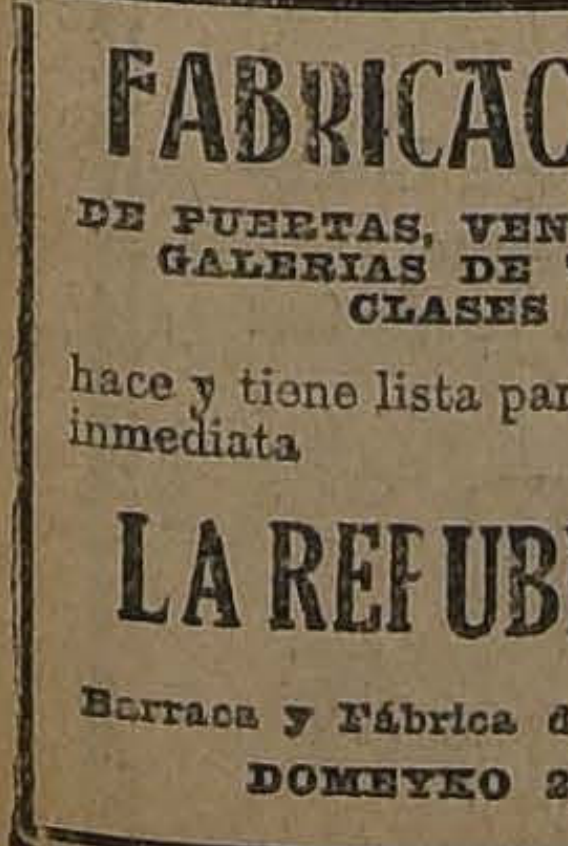

URODONAL
Limpia el riñon
DISUELVE EL ACIDO URICO

Señoras
DUEÑAS DE CASA
que veláis por la salud de vuestros Deudos, DESCONFIAD de los Almaceneros poco escrupulosos que os ofrecen ACEITE BETUS más barato, pretextando recibirlo en barriles!! Estos malos comerciantes faltan a la verdad y procuran engañaros, vendiéndoos una mercadería de inferior calidad y dañina. Tened presente que el ACEITE BETUS sólo viene en botellas, con la marca ESTRELLA, bien conocida.
SALAZAR & NEY
Unicos Representantes
Arturo Prat N.o 219
SANTIAGO

ESPARRAGOS
Vende desde quince kilos arriba la
"CHACRA MARIA"
Av. SANTA ELENA N.° 2480
Teléfono 139 Santa Elena

FABRICACION
DE PUERTAS, VENTANAS Y GALERIAS DE TODAS CLASES
hace y tiene lista para entrega inmediata
LA REPUBLICA
Barraca y Fábrica de Maderas
DOMEYKO 2354

LINGUE
de 1 1/2x10, 3/4x10, 1x10, 1 1/2x10, 2x10, 3x10 y 4x10, completamente seco, se vende
DOMEYKO 2354

¿DESEA USTED GANAR CARNES Y EMBELLECER SU FIGURA?
(Lea lo que dice un médico)
"Muchas personas delgadas comen de 2 a 3 kilos de alimentos nutritivos todos los días, y no aumentan ni un solo gramo de carne; mientras que muchas gentes robustas comen muy poca cosa y engordan continuamente. Es ridículo alegar que esto se debe a la naturaleza de cada persona. Los delgados continúan siendo delgados, porque carecen de la facultad de asimilar sus comidas; de ellas extraen y absorben lo bastante para mantenerse con vida y al parecer saludables, pero nada más; y lo peor del caso es que nada ganarán con comer con demasía, pues que ni una docena de comidas al día les ayudará a ganar un kilo de carnes. Todos los elementos que para producir carnes y grasas contienen estas comidas, permanecen en sus intestinos, hasta que son arrojadas del cuerpo en forma de desperdicios,. Lo que dichas personas necesitan es algo que prepare estas substancias que producen carne y grasa y las ponga en condición de ser absorbidas por la sangre, asimiladas por el organismo y distribuidas por todo el cuerpo.
"A toda persona que desee engordar, yo siempre aconsejo que tome una pastilla de CARNOL con cada comida, CARNOL es una combinación científica de siete ingredientes de que dispone la química moderna para producir carnes. Es absolutamente inofensivo y altamente eficaz, y una sola pastilla con cada comida, a menudo aumenta el peso de una persona delgada, a razón de 1 o 3 kilos por semana".
CARNOL se vende en las farmacias. Depositarios: Daube y Cía., Santiago, Valparaíso Concepción y Antofagasta.

ALAMEDA-HOY
6.30 y 9.30 - Estreno de la encantadora comedia social.
Por ganar una mujer
Creación sublime del gran actor
Herbert Rawlinson

Muebles
de todas clases a precios sumamente bajos y con GRANDES FACILIDADES DE PAGO vende
MUEBLERIA LA REPUBLICA
Santo Domingo 1026
CONSULTE NUESTROS PRECIOS

TEATRO
REPUBLICA
La Señorita Peligrosa
GRACIOSA Y PICARESCA COMEDIA SOCIAL

CICLISMO

EL PROGRAMA ESTILO OLIMPICO DEL PROXIMO DOMINGO

EL TORNEO DE LA UNION CICLISTA DE CHILE EN EL VELODROMO BARCELONA

Con vivo interés se entrenaron numerosos corredores que el próximo domingo harán acto de presencia en las diversas pruebas ciclistas que patrocina la jefe del deporte chileno, la Unión Ciclista de Chile, presentando un novedoso programa estilo olímpico, el más adecuado para nuestros pedaleros que cada día se perfeccionan en el bello arte del pedal.

La reunión que comentamos está llamada a reunir una gran cantidad de admiradores ávidos de presenciar una competencia extraordinaria entre los fogueados campeones, corredores de primera, segunda y tercera categoría como Alejandro Vidal que reaparece después de su viaje a París, del Valle, Pau, Nebot, Saavedra, Videla, Zunino, Moya, Lavanderos, Azócar, Soto, Pineda, Contreras, Puchalt, Campos, Gmo. González Gamboa y muchos otros que se entrenan con todo entusiasmo a fin de hacer un espléndido papel en el torneo que anunciamos para el próximo domingo en el velódromo del Barcelona, San Pablo 4848.

Durante la estación de Primavera se preparan grandes torneos nacionales e internacionales, motivo por el cual la Unión Ciclista de Chile, organizará en este lapso de tiempo pruebas de corto y largo aliento a fin de que todos los corredores se encuentren en el máximum de eficiencia física y así tengan una brillante actuación durante las eliminatorias para los certámenes que se efectuarán en el mes de Diciembre del presente año en la capital.

Se continúan recibiendo las inscripciones en el local de la secretaría de la Unión Ciclista de Chile, Arturo Prat 514, a toda hora del día. Su valor es de cincuenta centavos por prueba.

Se ha tomado un acuerdo de carácter permanente en el sentido de no aceptar por ningun motivo inscripciones en la cancha.

El período de inscripciones quedará cerrado el Sábado.

LAWN - TENNIS

CUERPO SANTIAGO.—Los días 27 y 28 de los corrientes se verificará el campeonato auspiciado por la comisión de deportes con motivo de la inauguración de la cancha. Se dará comienzo el 27, a las 3 P. M. en punto, y se seguirá el 28, a las 9 A. M. y 3 P. M.

La repartición de premios a los vencedores se efectuará en el local de la institución.

ATLETISMO

EN LOS CAMPOS DE SPORTS DE ÑUÑOA. —La reunión del próximo Domingo. — En los Campos de Sports de Ñuñoa, el próximo Domingo se llevará a efecto la reunión a beneficio del Asilo de Niños Vagos.

El programa que ya se ha publicado y que es netamente deportivo congregará, no dudamos, un público numeroso en el espacioso local anunciado, a presenciar los importantes torneos a efectuarse.

Los premios, que consistirán en valiosos trofeos, se exhibirán en estos días en las vitrinas de una de nuestras más importantes casas comerciales.

La Asociación Atlética de Santiago nos encarga advertir a los aficionados que tiene abertas los inscripciones para las pruebas atléticas, a su cargo.

FEDERACION ATLETICA DE CHILE.—Hoy, a las 8 P. M., en Avenida Matta 371, se repartirán los premios a los vencedores de las carreras de fiestas patrias verificadas bajo el control de la Federación Atlética de Chile.

Los premiados son los siguientes:

Ascensión al San Cristóbal: José Machuca, Silvestre Arévalo, Pedro Arancibia, Luis Silva, Juan R. Torres, Armando Dotte, Jorge Pinto y Fernando Acuña.

5.000 meros perdedores: Luis Pardo y Humberto Quiroz.

1.200 metros infantiles: Waldemar Carbari.

5.000 metros todo competidor: Juan Moraga y Juan Casanova.

Vendo de ocasión en el Sur de Chile, por no poderlo atender su dueño por enfermedad

un molino completamente nuevo, con maquinarias modernas, recién adquiridas en Europa; excelente situación comercial y con buena clientela. Por demás pormenores. dirigirse a esta Imprenta.

LAUREL SECO

1|2x10, 3|4x10, 1x10, 1 1|2x10, 2x2. 2x3 y 2x4, en bruto y elaborado, tiene gran existencia

"LA REPUBLICA", BARRACA Y FABRICA

DOMEYKO 2354

GRAN REMEDIO UNIVERSAL NITRO - OZONA

Lowe-Weissflog, el único comprobado por medio de la radiografía que cura tuberculosis (tisis). Pruebas a la vista. Afamado desde 1881 cura radicalmente hígado riñones estómago, pulmonía, bronquitis, asma, Hipertrofia diabetes, albuminuria, reumatismo, hidropesía, apoplejía, anemia, catarro intestinal disentería, apendicitis, peritonitis, almorranas, fístulas furunculosas, enfermedades piel, sangre, enfermedades secretas. Prodigioso en aneurisma, en enfermedades corazón, cerebro, vista, espina dorsal, etc. Viruela, peste negra, hemorragia, peste bubónica, tifus, peste y fiebres en general son vencidas a las pocas horas con repetidos lavados intestinales y tomas. Igual tratamiento para demás enfermedades. Catecismo Nitro-Ozona consúltelo todo enfermo, sea cual fuese el mal, encontrará el medio seguro de sanar radicalmente. Remítesele gratis a quien lo pida. Sucesión Luis Lowe. Claras 149. Teléfono 1830. Casilla 832.

HE AQUI LLEGADOS LOS BUENOS DIAS DE PRIMAVERA COMO NUNCA

UN TRAJE IRREPROCHABLE SE IMPONE EN LA

CASA FRANCESA

Ud. está seguro de encontrar lo mejor

EN TELAS

EN CORTE

EN HECHURA

EN PRECIOS

Nuestros ternos para caballeros, en fantasía, azul y negro, $ 210 y... $ 146.-

Para Niños Trajes forma marinera . . $ 48.00

Forma cazador. . . . . $ 69.00

FOOTBALL

CHILE Y EL PROXIMO CAMPEONATO SURAMERICANO DE FOOTBALL

LOS FOOTBALLISTAS URUGUAYOS EN TIERRA CHILENA

EL LANCE EN IQUIUE HA DESPERTADO EXTRAORDINARIO INTERES EN EL NORTE

Acuerdos de la Federación de Football sobre la embajada chilena a Montevideo

Ayer se embarcaron de regreso de su jira al Perú, los footballistas de la Asociación d Uruguaya, a bordo del vapor "Essequibo".

Antes de partir, el jefe de la delegación, doctor Mari, dirigió a la Federación de Football de Chile el siguiente cable:

"CALLAO, 24. — Cumplida honrosamente primera parte programa confraternidad con países afiliados a la Confederación Sur-Americana de Football,, abandonamos tierra peruana llevando de parte Federación peruana saludo fraternal congénere chilena a quien desea visite Lima mes de Diciembre.

Recabaremos Iquique jugar Liga Comercial afiliada esa dirigente, esperando nuevas instrucciones ustedes respecto posibilidad aceptar insinuacióón Liga Antofagasta.

Impostergablemente jugaremos esa capital Domingo 5 de Octubre. Afectuosos saludos.—Mari, presidente."

FEDERACION DE FOOTBALL DE CHILE

El Directorio de esta entidad autorizó a la Liga Nacional para medirse el Domingo próximo con el Magallanes, en competencia por el Trofeo "La Nación", premio que se disputó por primera vez en 1922 y cuyo lance terminó con un empate a dos tantos.

Aceptó igualmente los pases de los jugadores Zavala, de Linares; Medina, de Talca y Robles de Concepción, para inscribirse en la Liga Nacional.

EL PRIMER LANCE DE LOS URUGUAYOS EN CHILE

La primera jornada de los orientales en territorio nacional se llevará a efecto do primer lance internacional jugaráse Nor. en Iquique con la Liga Comercial de ese puerto, afiliada a la Federación de Fooball de Chile.

La contienda ha despertado extraordinario entusiasmo en las esferas deportivas nortinas.

En la Liga Comercial de Iquique figuran destacados exponentes que han sido sometidos a un riguroso entrenamiento.

Por acuerdo de la Federación Chilena, los jugadores de Iquique que más sobresalgan, seguirán viaje con los orientales hacia la capital.

Para cubrir el pasaje de estos jugadores se destinará parte del porcentaje de a contienda.

EN VALPARAISO

El Departamento de Transportes de los Ferrocarriles ha concedido un 25 o|o de rebaja a los pasajes para los jugadores uruguayos en su viaje del puerto a la capital.

En Valparaíso los distinguidos huéspedes serán recibidos por el primer vicepresidente y por el secretario de la Federación.

EL CUADRO INTERNACIONAL CHILENO

Como anunciamos ayer, el equipo de la Federación de Football de Chile, partirá a Montevideo por la combinación del Martes 7 de Octubre próximo.

UN AGRADECIMIENTO

La Liga Comercial de Iquique ha dirigido a la Federación el siguiente telegrama:

"Agradecemos altamente deferencia autorización medirnos hermanos orientales. Siendo de Chile, reina entusiasmo extraordinario. Delegado nuestro partió Arica a presentar saludo bienvenida uruguayos a nombre Federación y acompañarlos hasta este puerto. Solicitaremos opinión doctor Mari fin enviar Santiago nuestros mejores hombres."

LOS EXTRANJEROS Y LA COPA AMERICA

La insinuación chilena en el sentido de que queden habilitados los extranjeros con dos años de residencia para intervenir en las jornadas por la Copa América, ya ha sido favorablemente informada por la Comisión de Asuntos de Football e incluí-Asociación Argentina de Football e incluída en el segundo lugar de la tabla del Congreso Suramericano de Football que iniciará sus funciones el 11 de Octubre en Montevideo.

LOS BRASILEÑOS PARTICIPARAN EN EL CONCURSO

Hasta hace poco la Confederación Brasileña de Deportes, sólo se componía de dos secciones: la Liga de Deportes Terrestres y la Liga de Deportes Náuticos.

Ultimamente se ha organizado la Liga Metropolitana de Football.

En vista de la importancia extraordinaria que tiene el football en el Brasil, la Confederación Brasileña ha reconocido esta nueva sección. Con esto, se ha resuelto enviar un cuadro a Montevideo, poniéndose término definitivo al conflicto pasajero que existía en aquel país.

La Confederación Suramericana ha trascrito a los países afiliados esta última resolución brasileña.

El aniversario del Liverpool F. C.

El Liverpool F. C. llega en el día de hoy a cumplir 17 años, después de laboriosas jornadas en beneficio de la juventud y de los ideales deportivos.

Le ha correspondido actuar en la Liga Obrera, Liga Nacional y Asociación Santiago de Football, sobresaliendo por sus actuaciones los dos sportistas señores Palma, Toledo, Cabrera, Gamboa, Vargas Pérez, etc. En la presente temporada ocupa un puesto preferente.

Esta noche a las 8 P. M., se reunen todos los asociados en la Casa de los Deportistas, Salones de la Asociación de Football de Santiago, Huérfanos 1062, en sesión solemne, para conmemorar la fecha del aniversario.

El Domingo a las 3 P. M., se verificará una reunión social en Benavilla 1175 dedicada a las familias de los socios.

Rige los destinos de la colectividad el señor Andrés Norambuena y cooperan activamente en sus tareas los señores Uribe, Vargas, Gamboa, González, Valle, Desiderio Gamboa, Díaz y Valenzuelas.

LIGA INFANTIL DE FOOTBALL.—Cítase para hoy a las 7 P. M., en Huérfanos 1062, a todos los delegados de los clubs de tercera división para tratar de la formación de los seleccionados que actuarán en el match uruguayos con chilenos el Domingo 5 de Octubre próximo.

Confedercíón Nacional de Deportes

El Consejo Directivo de esta entidad se reunirá mañana, a las 6.30 P. M., de segunda convocatoria en la Secretaría de la Asociación de Football de Santiago, Huérfanos 1062, tercer piso.

Tabla: Renuncias pendientes y elecciones a que haya lugar.

—La sesión de antenoche no se efectuó por falta de número.

Asociación de Arbitros de Chile

Cito a los señores delegados de las distintas secciones a sesión de consejo para hoy, a las 9.30 P. M., en la secretaría de la Federación de Football de Chile.

Liga Nacional de Football

Calendario para el próximo Domingo:

Forlivesi I con Recoleta I. Cancha Magallanes. Hora 2.30 P. M. Arbitro señor Fanta. Director señor Fanta.

Simpson II A con Bulnes II. Cancha Independencia. Hora 2.30 P. M. Arbitro señor R. Miranda. Director señor Mondaca.

J. Obrero I con Simpson I. Cancha Independencia. Hora 4 P. M. Arbitro señor R. Miranda. Director señor Opazo.

Camilo Henríquez II con Yungay II. Cancha Yungay. Hora 10.30 A. M. Arbitro señor J. Jiménez. Director señor Luque.

Salto II con Caldereros II. Cancha Independencia. Hora 10.30 A. M. Arbitro señor D. Muñoz. Director señor Cárdenas.

Camilo Henríquez III con Yungay III. Cancha Yungay. Hora 9.15 A. M. Arbitro señor Jiménez. Director señor Luque.

Simpson III con Caldereros III. Cancha Independencia. Hora 9.15 A. M. Arbitro señor Cárdenas. Director señor Cárdenas.

Liga Obrera de Football

Partidas para el Domingo próximo:

I Serie.—Chile Atlético I con S. Lincoyán I. Cancha Constitución. Hora 3.45 P. M. Arbitro señor S. Salinas.

Claramunt I con Arco Iris I. Cancha Unión Americana. Hora 3.45 P. M. Arbitro señor Bermúdez.

II Serie.—S. Unión II con Claramunt II. Cancha Unión Americana Hora 2.30 P. M. Arbitro señor Canales.

Directores de Cancha: Constitución señor Abarca. Unión Americana señores Durán y Parra.

Liga Infantil de Football

Partidas que se efectuarán el Domingo próximo:

I Serie A.—Carioca con Moning Star. Cancha Magallanes. Hora 11.15 A. M. Arbitro señor Juvenal Galdames.

Fundición Libertad con Santos Dumont Cancha Magallanes. Hora 3 P. M. Arbitro señor Carlos Valenzuela.

I Serie B.—Santiago I B con Gath y Chaves. Cancha Santiago. Hora 11 A. M. Arbitro señor Humberto Arenas.

Teniente Godoy con Peñarol. Cancha Germinar. Hora 10.45 A. M. Arbitro señor Luis Benoni

1.o de Mayo con Guacolda I B. Cancha Matadero. Hora 11 A. M. Arbitro señor Carlos Valenzuela.

II Serie A.—Wanderer II A con Morning Star II. Cancha Magallanes. Hora 10.15 A. M. Arbitro señor Eduardo Vargas.

III Serie.—Wanderer III con Santos Dumont III. Cancha Magallanes. Hora 9.15 A. M. Arbitro señor Eduardo Vargas.

Santiago III con Gath y Chaves Cancha Santiago. Hora 10 A. M Arbitro señor Humberto Arenas.

Directores de cancha: Santiago. señor H. Arenas, Magallanes señor R. Laval. Matadero señor F. Barahona y Germinar. señor Vidal.

ASOCIACION DE FOOTBALL DE SANTIAGO.—Calendario complementario de las partidas atrasadas:

COPA REPUBLICA

Octubre 5.—Liverpool 1.o con Jorge V 1.o

Gimnástico 1.o con Bejamín Dávila 1.o

Octubre 12.—Cinco de Abril 1.o con Fundición Libertad 1.o

Octubre 19.—Brigada Central 1.o con Fundición Libertad 1.o

Octubre 26.—Fundición Libertad 1.o con Benjamín Dávila 1.o

Brigada Central 1.o con Cinco de Abril 1.o

Noviembre 9.—Brigada Central 1.o con Benjamín Dávila 1.o

COPA CHILE (Uruguay)

Octubre 5.—Badminton 1.o con Borgoño 1.o

Escuela de Artes 1.o con Cariola 1.o

Santiago 1,o con Defensor de Chile 1.o

Octubre 12.—Carioca 1.o con Internado 1.o

Borgoño 1.o con Escuela de Artes 1.o

Octubre 19.—Unión Departamental Española 1.o A con Santiago 1.o

Defensor de Chile 1.o con Escuela de Artes 1.o

Carioca 1.o con Guacolda 1.o

Octubre 26.—Internado 1.o con Guacolda 1.o

Carioca 1.o con Borgoño 1.o

Escuela de Artes 1.o con Santiago 1.o

Noviembre 2.—Internado 1.o y Unión Dep Español 1.o A.

Santiago 1.o con Badminton 1.o

Escuela de Artes 1. ocon Guacolda 1.o

Noviembre 9.—Guacolda 1.o con Unión Dep. Española 1.o A.

Carioca 1.o con Santiago 1.o

Noviembre 16.—Unión Dep. Española 1.o A. con Carioca 1.o

AUDAX C. S. ITALIANO CON WEST INDIA DE SAN ANTONIO. — El próximo Domingo, en la cancha del Barcelona (ex-Independencia N.o 1), se verificará el match entre estos prestigiosos clubs, encuentro que hubo de suspenderse días atrás debido a la lluvia.

Se disputará por primera vez la valiosa copa Wico.

De preliminar jugarán los primeros cuadros del Barcelona y Gold Cross, en disputa de un trofeo donado por el Audax

MAGALLANES CONTRA LIGA NACIONAL

LA INTERESANTE CONTIENDA DEL DOMINGO POR LA COPA "LA NACION"

El entusiasmo que reina en nuestras esferas deportivas por presenciar las jornadas que sostendrán en nuestro país los jugadores en jira al Pacífico que representan a los campeones mundiales de este deporte, aumenta diariamente.

El Domingo próximo, en la cancha que posee el Magallanes F. C. en Independencia 1489 se llevará a efecto el partido de práctica entre el seleccionado de la Liga Nacional y el primer cuadro del Magallanes, en competencia por la Copa "La Nación".

La Liga Nacional ha reforzado su conjunto con el zaguero internacional Zavala, con el medio zaguero de Talca, Media y con el guardavallas del cuadro chileno ferroviario Robles. Integran el elenco jugadores de grandes recursos como Julio Godoy, V. Morales, J. Palominos, etc. etc.

Por el Magallanes actuarán Teuche, Ernst, los hermanos Arellano, Witcke y tantos otros jugadores de reconocidos prestigios.

Se trata, en resúmen, de una jornada de grandes proyecciones, ya que la última vez que se midieron estos elencos, en Octubre de 1922, no hubo vencedores ni vencidos.

Recordarán nuestros lectores que a raíz de esta jornada la Asociación Santiago abandonó las filas de la Federación de Football de Chile y el Magallanes se retiró de los registros de la decana.

y al mismo tiempo se jugará el match oficial en competencia de la Copa Prieto de la primera división de la Liga Metropolitana.

Dada la calidad de todos los equipos que actuarán; será ésta una interesante tarde deportiva.

ASOCIACION DE ARBITROS DE CHILE.—Hoy celebrará una interesante reunión esta entidad, a las 9 P. M., en la Secretaría.

Se encarece la asistencia a todos los señores delegados, pues se adoptará interesantes acuerdos relacionados con la marcha de esta corporación.

CITACIONES

"SPORTS FRANCAIS". — Cita a junta general para hoy a las 9 P. M., en el local de la Cuarta Compañía de Bomberos.

Tabla: Football, torneo nterno de atletismo, ciclismo.

CLUB DEPORTIVO VIAJANTE.—Junta general para hoy a las 9 P. M., en Nueva de Ovalle 892.

SANTIAGO F. C. — Junta general para hoy a las 9 P. M., en la secretaría.

Chile Atlético F. C.—Junta general para mañana, a las 8 1|2 P. M., en Coquimbo 753.

Morning Star F. C.—Junta general para hoy, a las 9 P. M., en Independencia 306.

Raab Recoleta F. C.—Junta general para hoy, a las 8.30 P. M., en Salas N.o 208.

Centro Deportivo Compañía de Gas.—Junta general para hoy, a las 6 1|4 P. M., en Santo Domingo N.o 1036.

Tabla: segunda partida con el Zapadores de San Fernando por trofeo "Sebastian Lozano" y nota de la Asociación de Football de Santiago.

Everton F. C.—Junta general para hoy, a las 9 P. M., en A. Prat 1380.

Orompello F. C.—Junta general para hoy, a las 8 1|2 P. M., en Mapocho 2070.

Wanderer F. C. (adultos e infantiles). —Junta generad para hoy, a las 8.30 P. M., en Escanilla 316.

Gold Cross F. C.—Directorio para hoy, a las 7.30 P. M., en "El Diario Ilustrado".

UNION CICLISTA DE CHILE.—Cita a los señores delegados para hoy, a las 9 P. M. en la secretaría, Arturo Prat 514.

Se encarece la asistencia por tuar el presente directorio, ser la última sesión que debe efectuar el presente directorio.

CLUB CICLISTA CHACABUCO.—Cita a junta general para hoy a las 9 p. m. en primera convocatoria y a las 9.30 en segunda, en el local de costumbre.

FEDERACION DE EXCURSIONISTAS Y EXPLORADORES DE CHILE.—Cita al Directorio para mañana a las 9 p. m. en Carmen 197.

CUERPO JORGE MATTE GORMAZ.—Cita para hoy, a las 9 p. m., a junta general, en su secretaría, Tocornal 441.

CLUB DEPORTIVO RIO DE JANEIRO.—Cita a reunióón general para hoy, a las 8.30 A. M., en el local de costumbre. Se encarece la asistencia.

FAMILIAS

Páseulo bien en las Fiestas, recurriendo a la

VIÑA "SANTA HILDA"

en donde encontrarán el GRAN VINO PINOT ESCOGIDO y BLANCO ESPECIAL, embotellados y sueltos, de la cosecha del año 1918.

También ofrecemos VINOS BLANCOS y TINTOS de selección esmerada, en varios precios.

ORDENES: Desde un cajón o por damajuanas, a

EYZAGUIRRE 1462.—TEL. 17, PARQUE.

ATENCION NO SUPERADA

¡QUE RICO..! CIGARRILLOS HABANITOS 60¢.

Hágase Usted Mismo Un Exámen

Inteligente es el hombre ó la mujer que se interesa por el futuro de su salud

DIVERSOS malestares que se sienten, son síntomas que anuncian una enfermedad que está por desarrollarse. Esa es la ocasión para someterse a un tratamiento y no esperar que sea necesario llamar al médico ó que se haya empeorado usted de tal modo que no pueda atender sus diarias obligaciones ó divertirse como de costumbre.

Cuando sienta dolores de espalda, lo más probable es que a sus riñones les ha dado usted exceso de trabajo y éstos se han debilitado, y hay necesidad de que les dé atención antes de que se resientan y ocasionen malestares más graves.

Quizás los párpados estén abultados y que haya hinchazón y manchas debajo de los ojos; que estén hinchadas las manos ó las pantorrillas. Examine la orina. Si ésta es oscura; si las micciones son dolorosas é irregulares; si siente usted dolores reumáticos ó agudos y cortantes dolores al agacharse ó enderezarse; si se siente cansado é irritable, esos son síntomas inequívocos de desórdenes de los riñones.

Lo que usted debiera hacer.

Las consecuencias de desórdenes de los riñones que se descuidan, son inflamación de la vejiga, hidropesía, reumatismo, formación de cálculos, envenenamiento por ácido úrico y aun malestares peores.

Las Píldoras de Foster darán alivio aún en casos avanzados, pero es prudente usar esta medicina antes de que se presenten esos síntomas de la enfermedad.

PÍLDORAS DE FOSTER

Para Los Riñones

De venta en todas las Boticas

La Junta Central Ferroviaria es recibida en el Consejo de los Ferrocarriles

La mesa directiva de la Junta Central de la Federación Ferroviaria de Chile, concurrió ayer a la sesión del Consejo de los Ferrocarriles.

Los obreros fueron recibidos por el director y consejeros de la empresa, conversando después sobre los efectos del decreto de la Junta de Gobierno que aumenta los sueldos de los empleados inferiores de la empresa. Durante la entrevista con el señor Trucco manifestó a la comisión que acababa de recibir la transcripción del decreto respectivo y le daría cumplimiento inmediatamente.

Sabemos que por no haber terminado el ajuste de los sueldos en las planillas correspondientes, los nuevos pagos se harán desde el mes entrante.

Federación Obrera de Chile

LA JUNTA PROVINCIAL. — RECABARREN Y CRUZ HABLARAN EL DOMINGO EN EL TEATRO SETIEMBRE. — RECOMENDACION A LOS CONSEJOS Y SECCIONES

EL CUMPLIMIENTO DE ALGUNOS ACUERDOS DE LA ULTIMA CONVENCION PROVINCIAL. — OTRAS INFORMACIONES DE INTERES

Las actividades de la Federación Obrera de Chile han debido acentuarse estos últimos tiempos por diversas razones.

Así como la Junta Ejecutiva tiene en estudio innumerables asuntos relacionados con las organizaciones de todo el país adheridas a la Federación. La Junta Provincial trabaja activamente para dar cumplimiento a los acuerdos y conclusiones a que se llegó en la última Convención celebrada a principios de este mes en Santiago, y de la cual "La Nación" se preocupó especialmente.

NUEVAMENTE HABLARAN RECABARREN Y CRUZ

Bajo los auspicios de la Junta Provincial de la Federación Obrera de Chile, el Domingo próximo se efectuará en el Teatro Setiembre una importante reunión de federados para oír a los señores Luis E. Recabárren y Luis V. Cruz, quienes disertarán sobre los acontecimientos últimos y sobre la actitud que debe asumir el elemento trabajador ante la formación de la Junta Constituyente que deberá dictar la nueva Carta Fundamental de la República.

Como lo hemos informado en ediciones anteriores, las conferencias dictadas por Recabárren han tenido el mejor de los éxitos, pues han concurrido a escucharlo numerosos obreros, empleados, profesionales, etc.

Seguramente a la conferencia que se llevará a cabo el próximo Domingo concurrirá una comisión militar, lo que dará mayor realce a la importante asamblea.

Por parte de la Junta Ejecutiva de la Federación Obrera de Chile, sabemos que se enviará una circular a los Consejos y Secciones a fin de que asistan en masa al Teatro Setiembre a oír esta nueva conferencia.

RECOMENDACIONES DE LA JUNTA PROVINCIAL

Como decimos anteriormente, a principios de este mes se efectuó la Convención Provincial de la Federación Obrera de Chile, participando en las discusiones la mayoría de los delegados de los numerosos Consejos y Secciones que la componen.

Con el objeto de cumplir con algunos acuerdos tomados en esa Asamblea la Junta Provincial hará algunos llamados a los Consejos y Secciones.

Se acordó en la Convención Provincial que todos los Consejos contribuyan con una cuota única de 30 pesos para que sean entregados al obrero Francisco Piña que se encuentra imposibilitado para trabajar.

Esta cuota deberá ser entregada antes del cinco de Octubre próximo, fecha en que expira el plazo señalado por la Convención, es decir de treinta días.

Así mismo, la Junta Provincial estima del caso recordar a los federados de que deben elegir sus nuevos delegados conforme a lo indicado en la última Convención.

También pide la Junta Provincial a los Consejos y Secciones que celebren sus reuniones en los días de la semana pues así se simplificará mucho la labor que desarrollan.

CONSEJO INDUSTRIAL DE LA MANUFACTURA

Todas las secciones dependientes de este Consejo deberán reunirse hoy a las 8 1|2 P. M., en la secretaría de la Junta Provincial en la calle Tenderini.

La sesión de esta tarde es de mucha importancia, pues se tratarán entre otras cosas, las renuncias de los secretarios generales y de actas y el nombramiento de delegados ante la Junta Provincial.

CONSEJO DE OFICIOS VARIOS DE PROVIDENCIA

Esta entidad celebrará una importante sesión el Sábado próximo a las 7 1|2 P. M.

Se ha pedido a todos los componentes que no dejen de concurrir a esta sesión por haber asuntos de suma importancia, dejándose constancia de que los que no asistan se harán responsables de los acontecimientos que sucedan.

LA ULTIMA SESION DE LA JUNTA PROVINCIAL

Como de costumbre celebró sesión esta entidad dirigente y se trataron importantes materias relacionadas con la marcha de los Consejos Federales.

Tema de especial discusión fué ciertos reclamos que se llevaron a la Junta sobre algunos patrones que habían disminuido sus salarios a los obreros y otros que habían dejado cesantes a sus trabajadores, creando una situación molesta a la gente trabajadora.

Sobre este asunto, se acordó estudiar la causa de la determinación a que nos referimos y proceder a evitar que continúen estos abusos.

LOS CONSEJOS Y SECCIONES PROVINCIALES DE SANTIAGO

Damos a continuación los Consejos y Secciones que deberán elegir sus delegados ante la Junta Provincial de Santiago:

Consejos:

Industrial de la Alimentación, Mallincrot 180. Sesiona los Jueves y Domingos.

Industrial de Transportes, en reorganización.

Industrial de Construcciones, Tenderini 151.

Industrial de Manufactura, Maipú 830.

Industrial de servicios públicos, Bascuñán 542.

Industrial Femenino de Propaganda, Comunidad Pedro Montt.

Sindicato de Suplementeros, Tenderini 151.

Consejo de Oficios Varios de Providencia, Pedro Valenzuela 163.

Consejo de Oficios Varios de Ñuñoa, Lo Encalada 45.

Consejo de Oficios Varios de San Antonio.

Consejo de Oficios Varios de Puente Alto.

Consejo de Oficios Varios de Peñaflor.

Secciones:

Molineros y Fideeros, Bulnes esquina de Martínez de Rozas.

Sección Tranviarios y Sección Oficios Varios, Matucana 100.

Sección Carpinteros, Tenderini 151.

Sección Areneros, Comunidad Pedro Montt.

Sección Pintores, Tenderini 151.

Sección Pavimentadores, Victoria no 101.

Metalúrgicos, Sotomayor esq. Alameda.

Sección Fundidores, San Diego 192.

Sección Albañiles, Antofagasta 2830.

Sección Mueblistas, San Francisco 829.

Sección Obreros en Calzado y Curtidores, Nataniel 2024.

Sección Oficios Varios, Nataniel 2024.

Jaboneros y Veleros, Nataniel 2024.

Tabacaleros, Maipú 830.

Sombrereros, Mapocho esquina de Julio Bañados (Altos).

Artes Gráficas, Río Janeiro 465.

Sección Alumbrado a Gas, Bascuñán 542.

Comisionistas, Echazarreta número 686.

Sección Matucana 100.

Sección Pedro Montt.

Sección Molinos del Diablo.

Secciones del Consejo Oficios Varios de Ñuñoa: Cargadores y Sección Oficios Varios.

Oficina del Trabajo

SECCION BOLSA DEL TRABAJO

Servicio fiscal gratuito de colocaciones, para empleados y obreros de ambos sexos, Arturo Prat 135. Teléfono 2752

Para colocación inmediata se necesitan con urgencia, los siguientes en esta oficina:

5 jóvenes vendedores de novelas por entregas, a comisión.

6 **tipógrafos** competentes con certificados de trabajos, para Linares; Jornal para empezar, $ 2 por columna; pasajes por cuenta del patrón.

1 **mecánico** competente, con buenos informes de trabajo, manejo de tractores Carret, para Iquique.

1 **Albañil** competente, **trabajos** a tratos, en la ciudad.

1 peluquero competente, para uno de los Regimientos de la ciudad; sueldo inicial, $ 100 o más, gratificación, comida y otras garantías.

10 carpinteros mueblistas competentes; trabajo a trato.

Para servir en casas honorables en esta ciudad, se necesitan las siguientes empleadas, con buenas recomendaciones, solas, sin niños:

25 cocineras; 12 empleadas para las piezas; 11 empleadas servir al comedor; 4 cuidadoras de niños; 8 empleadas para la mano; 2 muchachos para mozo, los mandados; sueldos, desde 30 hasta 100 pesos mensuales, según empleo y competencia.

Los empleados y obreros de ambos sexos que desean trabajo, pueden pasar a inscribirse diariamente en los registros de esta repartición, de 9 a 12 y de 2 a 6 de la tarde, los que serán ocupados de preferencia, según los pedidos.

Esta Oficina atiende cualquier pedido de provincias, por telegramas o correspondencias, indicando la clase de obreros, condiciones de trabajo y salarios que se pagarán; los medios de traslado será de cuenta de los patronos.

Mayores datos para los interesados, en Arturo Prat 135; en la Oficina principal, Arturo Prat 151, altos, se atiende de todo lo relacionado con la aplicación de la Ley de Accidentes del Trabajo o cualquier consulta que deseen hacer los obreros en general.

LA ASAMBLEA QUE CELEBRARA EL PROXIMO SABADO

EL SINDICATO BLANCO DE EMPLEADOS DE LA INDUSTRIA Y EL COMERCIO

El Sindicato Blanco de empleados de la industria y del comercio que está formado por más de cuatrocientos empleados está preparando para el próximo Sábado una asamblea con el objeto de estudiar numerosos e importantes asuntos que atañen directamente a sus intereses.

Esta asamblea se verificará en el teatro de la Unión Social, Bandera 657, a las 9 P. M., y en ella algunos dirigentes darán cuenta del objeto de la reunión a que han sido convocados los empleados y que es entre otros motivos el pronunciarse sobre la ley de los empleados particulares recientemente promulgada por el Supremo Gobierno.

Así mismo se considerará en esta reunión la actual situación del país con motivo de los recientes acontecimientos.

Con este motivo se han enviado a todos los miembros del sindicato numerosas invitaciones.

Entre otros de los puntos que se tratarán figura el de la reorganización de la mesa directiva.

LA CONVENCION DE OCTUBRE DE LA JUVENTUD CATOLICA

LOS TEMAS QUE SE TRATARAN

La Unión de Centros de la Juventud Católica está preparando con todo entusiasmo la convención que se verificará en Santiago a fines del próximo mes de Octubre y en la que se desarrollará el siguiente programa:

I.—Organización. — Tema A.—Fundación de nuevos centros. Relator, señor Pedro López.

Tema B.—Plan de organización nacional de la juventud católica que la Unión de Centros deberá propiciar en el próximo Congreso de la Juventud Católica que se verificará en 1925 en Valparaíso. Relator, señor Gustavo Loyola.

II.—Propaganda. — Tema A. — Tribunas públicas. Relator, señor Luis Alejandro Avalos.

Tema B.—Prensa, presbítero don Aníbal Aguayo, relator.

Tema C.—Asambleas rotativas. Relator, don Raúl Donoso.

III.—Acción social y religiosa. — Tema A.—Retiros espirituales; señor Luis E. Navarrete, relator.

Tema B.—Conferencias de S. Vicente. Relator, don Víctor Silva.

Tema C.—El problema social y la juventud católica. La actuación que le corresponde. Relator, señor don Manuel Astica Fuentes.

Con motivo de la preparación de los trabajos de la Convención hoy sesionará el Directorio de la Unión de Centros faltando un cuarto para las 7, en Bandera 657.

VARIOS

El movimiento de la Bolsa de Trabajo de los sindicatos católicos

La Bolsa de Trabajo de los sindicatos católicos ofrece para hoy los siguientes trabajadores y empleados de antecedentes irreprochables de los que la oficina se hace garantizadora:

4 Pintores, 2 choferes, 1 encerador, 5 empleados, 2 trabajadores al día, 10 estucadores, 1 viñatero, 1 agricultor, y numerosas otras personas que desean ocuparse de iguales antecedentes.

Así mismo ofrece únicamente para los obreros que presenten su carnet del sindicato los siguientes puestos:

2 Carpinteros de enmaderación, 1 carpintero de banco, 1 joven con práctica en abarrotes, 3 mensajeros, 2 cobradores y vendedores, 4 cocineras, 8 empleadas para la mano, 1 chofer, 1 trabajador al día, 1 mueblista y numerosas otras ocupaciones.

Los servicios son completamente gratuitos.

CIRCULO ARTURO PRAT DE LA UNION NACIONAL. — Desde esta fecha están abiertas las inscripciones para el campeonato de billar. Han sido designados directores de turno para la presente semana, los señores Pedro Godoy y Luis Manzuela.

SINDICATO DE ESTUCADORES Y RAMOS SIMILARES.—Por renuncia del señor R. Ortega, se eligió presidente al señor Julio Oliva. Vicepresidente se nombró al señor Daniel González.

SOCIEDAD LA UNIVERSAL.—Se encuentra gravemente enfermo el socio jubilado, señor Manuel A. Huerta. Sus relaciones pueden pasarlo a visitar a su domicilio, Andrés Bello 668.

CITACIONES

Centro Artístico y Musical "José Pérez". Asamblea general, hoy, a las 8 P. M., en San Diego 1650. Elección de Directorio.

Sociedad la Universal.—Junta general ordinaria el próximo Domingo, a las 9 P. M.

Sociedad Unión de Peluqueros. —Tarapacá 721; sesión de directorio para hoy, a las 9 P. M.

Federación Obrera de Chile (Consejo Industrial de Alimentación, Sección Molinos). — Asamblea hoy Jueves, a las 6 P. M., en Mallincrodt 180.

Trabajadores Industriales del mundo (Departamento de Constructores de Vehículos). — Reunión general de operarios de carrocería, garages y ramos similares para hoy, a las 5.30 P. M., en Sotomayor 57.

Sociedad de Socorros Mutuos de Hojalateros y Gasfiters.—Reunión de directorio para hoy, a las 8 P. M.

Gran Confederación Sindical del Trabajo.—Andrés Bello 447. Junta general de delegados, hoy, a las 7 P. M.

Conjunto Musical y Literario "La Aurora".—Hoy, ensayo musical y sesión extraordinaria.

Confederación de Sindicatos Blancos de Chile.—Comisión de Organización y Propaganda, sesión el Sábado, a las 6 P. M.

Comisión de Bolsa del Trabajo: sesión el Sábado, a las 5 P. M.

Sindicatos de Chauffeurs: sesión hoy, a las 9 P. M., en Bandera 667.

Sindicatos de Oficios Varios: Junta general el Viernes, a las 7 P. M.

Sindicato de Barnizadores: Junta general el Viernes, a las 7 P. M.

Sindicatos de Albañiles: Junta general el Domingo, a las 10 A. M.

Sociedad Proveedores de Leche. —Junta general hoy, a las 8,45 P. M.

Centro Recreativo Artes Gráficas.—Reunión de directorio para mañana, a las 9 P. M.

Círculo Social del Patronato S. Ramón.—Junta general para hoy, a las 8 P. M.

Centro El Despertar.—Mañana, sesión general con el número que asista.

Sindicato de Estucadores y Ramos Similares. — Reunión de directorio para hoy, a las 5.30 P. M.

Conjunto Artístico Sindical Carmelo y Fraga.—Reunión general hoy, a las 8 P. M.

Círculo Arturo Prat de La Unión Nacional. — Hoy se reunirá la comisión de fiestas, a las 9.30 P. M.

Sociedad Empleados de Hoteles.—Bellavista 217. Junta directiva mañana, a las 3 P. M. y junta general, a las 10 P. M. Asistirá un delegado de la Junta Militar.

Unión General de Obreros Metalúrgicos.—A junta general a la salida del trabajo para hoy.

Estudiantina "Exequiel Vilches".—Cuadro de ejecutantes a ensayo general para hoy, a las 9 P. M.

EL GREMIO DE ABASTOS Y LA PRESENTACION QUE HIZO A LA EXCMA. JUNTA DE GOBIERNO

SE PIDE LA ABOLICION DEL IMPUESTO AL GANADO ARGENTINO

Como saben nuestros lectores el Lúnes pasado el Gremio de Abastos presentó una solicitud a la Excma. Junta de Gobierno, solicitando la abolición del Impuesto al Ganado argentino, como medio de abaratar la vida, estimular la producción, aumentar la natalidad y combatir los vicios.

En la tarde de ayer recibimos la visita del presidente del gremio señor Pedro Donoso, quien venía acompañado por el ex-Alcalde señor Ricardo Guerrero, por el Vice-Presidente del gremio señor Luis Ramírez y el socio de la institución señor Domingo Ramírez.

Entre otras cosas los dirigentes del Gremio de Abasto, nos manifestaron lo siguiente:

El gremio vería con agrado que la Excma. Junta de Gobierno reglamentara la venta desde el productor hasta el vendedor al detalle, dejándole su margen prudencial de utilidad, para probar en esta forma, de que ellos no son los causantes de la carestía de la carne como se ha dicho últimamente.

Los abasteros habían previsto ya que aparecían defensores como en ocasiones anteriores del impuesto al ganado argentino, y se explica, porque hay ganaderos que llevan cien animales, por ejemplo, a pastar a la Argentina, y de vuelta aparecen con mil, sin impuesto alguno.

La Comisión del Gremio de Abastos en nuestra Imprenta

Por lo demás, las entradas que produce al Gobierno, no compensan en ninguna forma los daños que irrogan a la nación, especialmente a los hijos del pueblo, esta falta de alimento nutritivo que lleva envuelto en sí la ruina fisiológica de la raza, menor producción a los adultos, menores natalidad en las mujeres e inclinación a buscar en los estimulantes alcohólicos, la falta de vitalidad que una escasa alimentación induce a los seres humanos.

Terminaron nuestros visitantes manifestándonos, que no obstante, las múltiples preocupaciones de la Excma. Junta de Gobierno, la ocuparán, sin duda, de la solución de este importantísimo problema, pues, él es de vida o muerte para el progreso y bienestar de las familias.

FIESTAS SOCIALES

Conjunto Artístico Los Portugueses.—El Domingo próximo se efectuará en una Quinta de La Granja una fiesta en honor de los nuevos directores, señores: Rafael Franco y José Cuéllar. El mismo día se efectuará el banquete que el señor Franco ofrece a los miembros del conjunto y sus familias.

Sociedad Unión de los Tipógrafos. — El Sábado próximo se efectuará en el salón de esta sociedad el baile que debió efectuarse días atras. En el mismo, se llevará a cabo el concurso de one-step entre los gráficos de la capital. El Domingo, baile.

Centro Policial Manuel Villalobos.—Esta noche, a las 9 P. M., baile en honor y beneficio de la profesora de piano y de la señora que atiende el buffet. Se realizará además un buen programa de variedades.

Sociedad Adelanto Local San Eugenio y Mirador.—Los días de la fiesta de la primavera se efectuará en el teatro de la sociedad un campeonato de Shimmy. Hoy, a las 9 P. M., baile.

Conjunto Artístico "Los Lusitanos".—Con motivo del onomástico del director artístico, señor Gilberto Román, este conjunto le ofrecerá un almuerzo campestre el próximo Domingo.

Centro El Despertar.—Esta noche, a las 9, habrá baile familiar.

Sociedad de S. M. "Chauffeurs de Chile".—Ejército 714. En la última sesión se nombró la comisión de fiesta quedando compuesta de diez miembros; la mesa directiva es la siguiente: presidente, don Alberto Gana; secretario, Rodolfo Martínez; tesorero, Melanio Venegas. Para esta noche se anuncia el primer baile social.

LA CONVENCION DE VIÑA DEL MAR

SE TRATARA DE PREFERENCIA LA ABOLICION DEL TRABAJO NOCTURNO EN LAS PANADERIAS

PRESENTACION HECHA POR EL SECRETARIO DEL COMITE QUE SIGUE ESTA CAMPAÑA

El primero de Octubre próximo se inaugurará en Viña del Mar la Convención de los panificadores para tratar importantes asuntos con el gremio.

Uno de los puntos más interesantes de la tabla es el que se refiere a la abolición del trabajo nocturno en las panaderías, tema que está de mucha actualidad.

Sobre este asunto la Unión de Fabricantes de Pan de Santiago ha publicado un folleto que apareció últimamente, contrarrestando la campaña de los obreros, haciendo valer diversas razones.

Estas razones son refutadas por el señor Abraham Cortés, por medio de la publicación de las líneas que van enseguida:

LA VERDAD EN SU LUGAR

No se restituye la capacidad productiva de la panadería por las razones siguientes: Ejemplo: Con el sistema actual, los dueños de panadería tienen amplia libertad para trabajar día y noche, es decir, treinta quintales de harina trabajados en tres o cuatro equipos, con el objeto de tener pan caliente tres o cuatro veces al día, sistema que está condenado por la ciencia, de manera que trabajando de día estos cuatro equipos, serán reducidos a dos, correspondiendo a cada equipo trabajar veinticinco quintales cada uno, de manera que cada panadería trabajará 50 quintales y como son más de cien panaderías habrá una producción superior de cinco mil quintales de pan.

Además los equipos trabajarán 8 horas como lo autoriza el Código del Trabajo.

En la parte que dice sumición de los patrones a los obreros, es también completamente falso, porque es el Gobierno el que dicta las leyes, a las cuales, patrones y obreros tenemos que someternos a ellas, peligro de la organización comunista. Esto quiere decir no conocer la cuestión social. Nosotros los obreros panaderos de Tacna a Punta Arenas que estamos organizados a base sindical, sistema que está muy distante del comunismo, tocante a la presión de la libertad de trabajo, por el contrario, son ellos quienes la practican porque tenemos muchos casos, donde hemos sido, sin causa justificada, despedidos, quitándole el derecho de ganarse el pan a muchos padres de familia, poniéndoles en su lugar a niños menores de edad, violando así la sagrada ley de instrucción primaria y aniquilando a niños que serán mañana la riqueza de la Patria.

Por otra parte, el distinguido industrial don José Plá, ha hecho amplias declaraciones, donde dice que el trabajo de día trae como consecuencia una baja en el artículo de un veinte por ciento, porque trabajando de día no gastan luz, y no ocupará mayordomos que son necesarios solo con el trabajo nocturno.

Además, los industriales que ponen resistencia al trabajo de día es un pequeño grupo que siempre están provocando desórdenes para que el gremio haga movimientos para ellos y declarar el lock-out y explotar al pueblo a nombre de los trabajadores. —ABRAHAM CORTES.

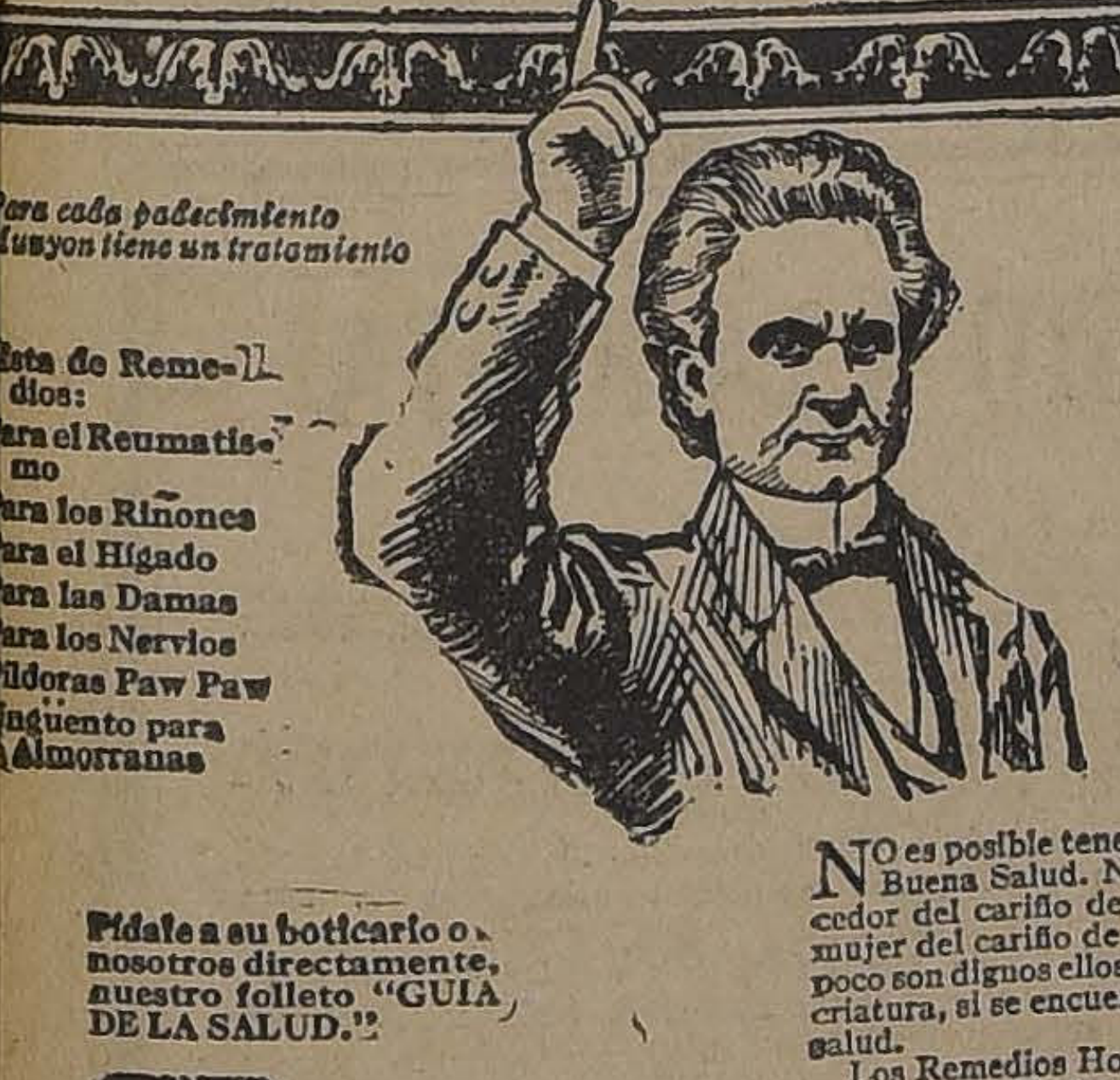

Para cada padecimiento Munyon tiene un tratamiento

Lista de Remedios:
Para el Reumatismo
Para los Riñones
Para el Hígado
Para las Damas
Para los Nervios
Píldoras Paw Paw
Unguento para Almorranas

CUIDE SU SALUD

Pídale a su boticario o a nosotros directamente, nuestro folleto "GUIA DE LA SALUD."

No es posible tener Felicidad sin gozar de Buena Salud. Ningún hombre es merecedor del cariño de una mujer ni ninguna mujer del cariño de un hombre, como tampoco son dignos ellos de ser los padres de una criatura, si se encuentran sufriendo de mala salud.

Los Remedios Homeopáticos de Munyon fueron descubiertos y originados por el célebre Dr. Munyon con la sola idea de dar al mundo entero y poner en las manos de la humanidad doliente, preparaciones inofensivas y eficaces para la prolongación y conservación de la salud de los pueblos.

Los Remedios Homeopáticos de Munyon extirpan y evitan aquellas enfermedades más comúnes e insidiosas que si se descuidasen, destruirían la salud y la felicidad. El folleto *GUIA DE LA SALUD* del Dr. Munyon indicará a Ud. la manera de administrar con propiedad sus remedios para que Ud. y sus hijos vivan saludables y felices.

Los Remedios de Munyon se venden en todas las farmacias.

MUNYON REMEDY CO.
Scranton, Pa., U. S. A.

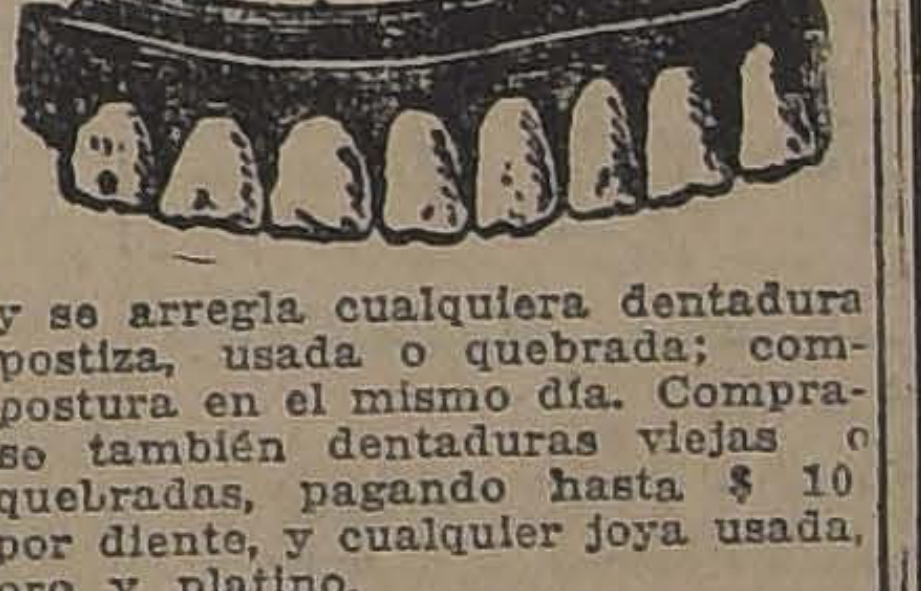

SE COMPRA

y se arregla cualquiera dentadura postiza, usada o quebrada; compostura en el mismo día. Comprase también dentaduras viejas o quebradas, pagando hasta $ 10 por diente, y cualquier joya usada, oro y platino.

PAGO EL MEJOR PRECIO
TALLER: ROSAS 1189

BORAXOL
EL MEJOR JABON

VETERINARIA

En el Consultorio Clínico del Veterinario de "La Nación". Dr. L. Schmidt Hermann, se atienden consultas y llamados a domicilio para la atención médica de animales enfermos.
Horas: 9 a 12 M. y 2 a 7 P. M.
SAN ANTONIO 457
TELEFONO N.o 8049

CASAS EN VENTA

EJERCITO.— Regia propiedad de dos pisos, dos casas, con toda clase comodidades y confort moderno, garage, etc.
PRECIO: $ 320,000

CATEDRAL.— Muy central, regia propiedad de un piso con garage, 15 habitaciones, 9 dependencias, 3 patios, galerías, 5 salas de baño con instalación completa, etc.
PRECIO: $ 285,000

COMPAÑIA.— Un piso, lujosísima residencia compuesta 15 habitaciones, 6 de servicios, 3 patios, 2 galerías, piso con parquet, etc.
PRECIO: $ 250,000

CATEDRAL.— Grupo de 4 casas con 8 habitaciones cada una, fuera dependencias, patios, halls, etc. Producen buena renta.
PRECIO: $ 230,000

EJERCITO.— Gran casa con todo lujo y confort, 15 habitaciones, fuera dependencias, garage, etc.
PRECIO: $ 285,000

ECHAURREN.— Inmediata a Delicias, propiedad de dos pisos, dos casas grandes, con toda clase comodidades.
PRECIO: $ 165,000

RIQUELME.— La mejor situación, propiedad de dos pisos, dos casas independientes, con toda clase de comodidades.
PRECIO: $ 165,000

NATANIEL.— Espléndida propiedad de tres pisos, compuesta de dos casas independientes, decoradas y con todo confort
PRECIO: $ 120,000

BELLAVISTA.— Espléndida propiedad un piso, 10 piezas fuera dependencias, 2 patios y huerto frutal.
PRECIO: $ 90,000

AVENIDA INGLATERRA.— Propiedad de dos pisos, dos patios independientes, cada una 6 habitaciones fuera dependencias, garage, jardín, parrones, caballerías, etc.
PRECIO: $ 85,000

ESPERANZA.— Un piso, una casa construcción cal y ladrillo, 8 habitaciones, fuera dependencias.
PRECIO: $ 70,000

INMEDIATA A CATEDRAL.— Buena propiedad un piso, en la cual hay una gran fábrica de dulces, se vende a puertas cerradas.
PRECIO: $ 55,000
PRECIO: $ 55,000

CUEVAS.— Un piso, casa con 6 piezas, dependencias, etc.
PRECIO: $ 13,000

RIVERA, ARCE & Cía.
BANDERA 362.— TELEFONO 122.

SE VENDE

De ocasión, por enfermedad de su dueño, un Bar Restaurant bien instalado y con buena clientela.

— VALPARAISO —

Inmejorable situación.— Barrio Puerto.

E. B.— CASILLA 3206

A los dueños de corrales de caballos y panaderías ofrezco:

Avena blanca y rubia, por grandes y pequeñas partidas.

MIGUEL AGUILO
PUENTE 577

PARA LA IMPOTENCIA
FORTAGOL

FABRICACION DE CAJONES Y JABAS
De todas clases hace
"LA REPUBLICA"
Barraca y Fábrica,
DOMEYKO 2354

RESFRIADOS CAUSAN DOLOR DE CABEZA

El LAXATIVO BROMO-QUININA destruye la causa. Se usa en todo el mundo para curar un resfriado en un día. La firma de E. W. GROVE, se halla en cada cajita. Hecho por la Paris Medicine Co. S. Louis de E. U. de A.

AMBULANCIA
PARA
Perros y Gatos
— DEL —
Dr. Schmidt Hermann
Médico Veterinario
Solicítela cuando tenga un animalito enfermo.
RAPIDEZ COMODIDAD, HIGIENE, SEGURIDAD
TARIFAS:
Ida y vuelta. . . . $ 4.00
Consulta.. . . . . . 5.00
SAN ANTONIO 457.—TELEFONO 3649

DEBILIDAD SEXUAL

SE CURA INFALIBLEMENTE CON

FORTAGOL

¡Nunca falla! En todas las buenas boticas

CAMBIO

BANCARIO	$ 40.50
COMERCIAL	40.60

EQUIVALENCIAS DEL CAMBIO BANCARIO

1 DOLAR vale	$ 9.17 1/4
1 FRANCO	0.43 1/4
1 PESETA	1.20 3/4
1 LIRA	0.40
1 NACIONAL Arg.	3.27 3/4

PREMIO DEL ORO

253 o/o

UN PESO PAPEL VALE:

5 29/32 PENIQUES

LA DEBILIDAD SEXUAL
La Impotencia, la Neurastenia, se curan con
Bismolan
TONICO PODEROSO
SE VENDE EN TODAS LAS BOTICAS

BOLSA DE COMERCIO

MOVIMIENTO

Menor aún al de los días anteriores fué el movimiento desarrollado ayer durante las ruedas oficiales en el mercado bursátil.

Entre los reducidos negocios efectuados figuraron conformes en Bco. de Chile, Español, Nacional, Electricidad In., Cemento Melón, Gas de Santiago, Tabacos, diversas partidas en Bonos y Letras por un total de £ 12,000 a 40.30 para Oct. 21 y 40.30 y 40.40 para igual fecha y Oct. 7.

OFERTAS Y DEMANDAS QUE QUEDARON AL TERMINAR LA SEGUNDA RUEDA

Caja 8-1, c 98; Caja 8-1/2, c 95 1/4 v. 95 1/2; Caja 7-1, c 87 v 88; Hip. 8-1, c 94 1/2; Hip. 7-1, v 89; Gdor. 8, v 85; Priv. Dic. 8, v 88; Nacional, v 93; Antofagasta, c 77 3/4 p v 78 m; Lastenia, c 56 p; Loa, c 76 m; Gte. Grande, c 90 p; Cemento, v 40 1/2 p; Gas de Stgo., c 56 1/2; Eléctrica Ord., v 13 1/2; Electricidad Ind., c 87 c v 88 p; Malvoa, c 11 1/4 v 11 1/2; Papeles y Cartones, c 180; Viña, 81 m.

CIERRE A LAS 5 P. M.

Cambio

Vendedor a 40.60 y comprador a 40.40.

Oro

Vendedor a 208 y comprador a 207.

Libras por oro

Vendedor a 13.20 y comprador a 13.10.

Antofagasta, 77 1/2 cp.; Lastenia, 56 cm; Loa, 77 trp.

SUBIERON

Caja 7-1, de 8-5 1/2 a 87 1/2; Caja 8-1, de 96 1/2 a 98; Hip. Chile 8-1, de 94 1/4 a 94 1/2; Hip. Valp. 8, de 85 5/8 a 86; Bco. Chile, de 213 a 214; Gas Stgo., de 56 a 56 1/2, Maestranza, de 9 a 9 1/2; Viña, de 30 1/2 a 31; Antofagasta, de 77 1/4 a 77 1/2; Lastenia, de 55 a 56; Loa, de 75 a 77.

BAJARON

Caja 8-1/2, de 95 1/2 a 95 1/4; Bco. Español, de 139 a 138; Nacional, de 93 1/2 a 93; Cervecerías, de 79 a 76; Elec. Ord., de 13 1/4 a 13; Gas Valp, de 119 a 114; Tabacos, de 89 a 85.

OPERACIONES DE AYER

Primera rueda

100 Melón, Oct. 2, 40.
20 Banco Español, 138.
100 Electricidad, 86.
10 Tabacos, 85.
28 Gas, 56 1/2.
2000 £, Oct. 21, 40.30.
2000 £, Oct. 7, 40.40.
3000 £, Oct. 21, 40.40.

Segunda rueda

23 Bco. Chile, 214.
26 Gas, 56 1/2.
21000 Caja 8-1, 98.
63000 Caja 8-1/2, 95 1/2.
12000 Hip. 8-1, 94 1/2.
1000 Caja 7-1, 87 1/2.
50 Bco. Nac., 93.
200 Electricidad, 86.
20000 Caja 8-1/2, 95 1/4.
5000 £ Oct. 21, 40.30.

OPERACIONES EN VALPARAISO

Primera rueda

1000 Maestranza, Oct. 16, 9.
52062 Hip. Valp. 8-1, 86.
1650 Antof., Oct. 2, 77 1/2.
3500 £, Oct. 7, 40.40.
3500 £, Oct. 21, 40.30.
10000 £, Marzo 10, 40.40.
2000 £, Oct. 7, 40.40.

Oro: Vendedor, 207.10; comprador, 206.80.

Cambio: Vendedor, 40.40; comprador, 40.20.

Libras por oro: Vendedor, 13.20 comprador, 13.10.

Segunda rueda

500 Elec. Ord., Oct. 16, 13.
17000 Caja, 8-1, 97.
100 Cervecerías, Oct. 2, 76.
3000 Hip. Valp. 8-1, 86.
10 Loa, 77.
100 Gas Valp., 114.
200 Maestranza, Oct. 16, 9 1/2.
233 Bco. Chile, 211.
5000 £ Oct. 7, 40.20.
5000 £, Nov. 4, 40.20.

Oro: Vendedor, 207.50; comprador, 207.

Cambio: Vendedor, 40.40; comprador, 40.20.

£ por oro: Vendedor, 13.20 y comprador, 13.10.

Dialogo entre animales

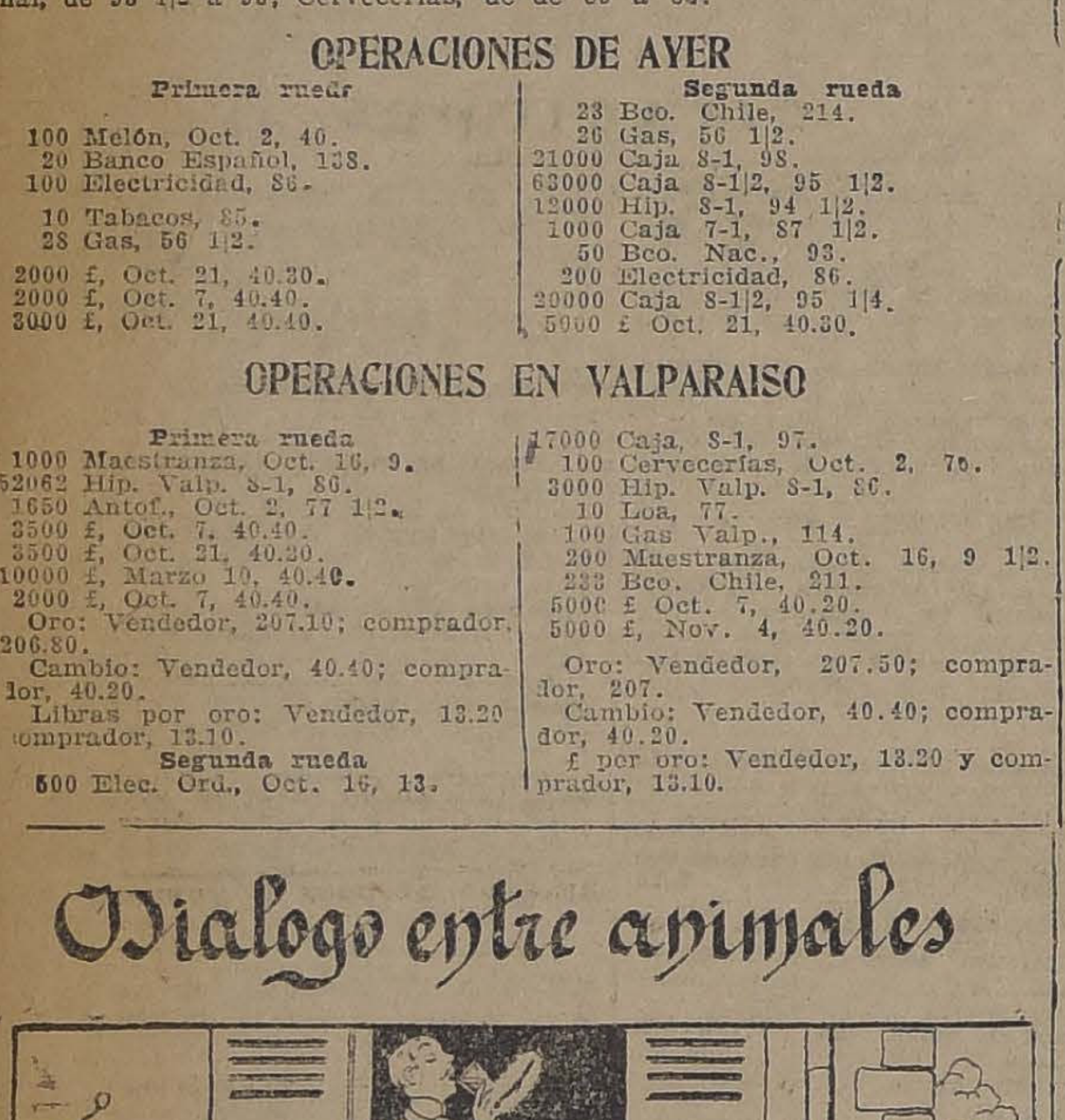

El Gato.—¡Que buen semblante tiene el dueño!
El Perro.—Puede dar las gracias al Alquitran Guyot que desde algun tiempo viene tomando para robustecer los bronquios y el pecho.

El empleo del **Alquitran Guyot** tomado en todas las comidas a la dosis de una cucharadita de café en un vaso de agua, basta, efectivamente, para hacer desaparecer en poco tiempo el catarro más pertináz y la bronquitis más inveterada. Incluso consiguese a veces modificar y curar la tisis bien declarada, puesto que el Alquitrán detiene la descomposición de los tuberculos del pulmón, matando los microbios nocivos causantes de esta descomposición.

En interés de los enfermos debo manifestar **desconfien** de cualquier producto que se les quiera vender en lugar del verdadero **Alquitran Guyot.** Para obtener la curación de las bronquitis, catarros, antiguos resfriados descuidados y a **fortiori** el asma y la tisis, es indispensable pedir en todas las farmacias el verdadero **Alquitran Guyot.**

Con objeto de evitar todo error **mirad** la etiqueta: la del verdadero, **Alquitrán Guyot** lleva el nombre de Guyot impreso en gruesos caracteres y su firma al biés en tres colores: violeta, verde y rojo, lo propio que la direccion: **Maison L. Frere, 19, rue Jacob, Paris.**

El tratamiento viene a costar unos 10 centimos al dia; y no obstante cura!

CORREAS de Suela Inglesa, de Balata, de pelo de camello de algodon Stanley

Poleas, Descansos, etc.

OFRECEN:

Santiago Webb & Co.

Casilla 1767 - Estado 156-157 - Teléf. Ing. 3176 3177

BOLSA COMERCIAL DE CHILE

PRIMERA RUEDA

200 Salvador, Oct. 16, 40.
600 Salvador, Oct. 2, 42.
600 Potasa, Oct. 16, 11.
500 Norte Org., Oct. 16, 5.
200 Brillador, Oct. 2, 4 1/4.
15 Gas, 55.
100 Santo Cristo, Oct. 16, 11.

SEGUNDA RUEDA

100 Huanuni, Oct. 16, 75 1/2.
100 Huanuni, Oct. 2, 75.
100 Huanuni, Oct. 2, 76.
1000 Norte Arg., 6.
600 Brilladora, Oct. 16, 4 1/4.
200 Elqui, 15 1/4.

COTIZACION DE METALES

Cablegrama sobre cotizaciones de metales correspondiente al día de ayer:

Estaño: £ 233.0.0 al contado; subió 5.5.0. Plazo: 235.6.0; subió 5.10.0.

Cobre Standard: £ 62.0.0 al contado; no varió. Plazo: 63.0.0; no varió.

Plata: 35 1/16 peniques; subió 1/16.

VALOR DE LA £ EN DOLARES

Bco. Anglo Sud. Am.: 4.46 15/16

FERIA EDUARDO RODRIGUEZ Y CIA.

Exposición, esquina de Antofagasta. Remates los Martes y Viernes. Oficina: Huérfanos 2855. Casilla 3654. Teléfono 1081

Precios corrientes de la Feria de Animales del 23 de Setiembre de 1924:

Terneros:
De pie, gordos, 60 a 155.
De 1 año, 90 a 170.

Novillos:
De 1 1/2 años, mestizos, 95 a 160.
De 2 años, 220 a 340.
De 3 años, 380 a 510.

Vaquillas:
De 1 1/2 año, 110 a 230.
De 2 años, 160 a 310.
De 3 años, 260 a 370.

Vacas:
Flacas, 160 a 250.
A media gordura, 260 a 380.
Gordas, 450 a 520.
Paridas, mestizas, 450 a 860.
Toros, 350 a 840.

Bueyes:
Flacos, 260 a 330.
A media gordura, 360 a 480.
Gordos, 400 a 900.
De trabajo, 420 a 610.

Varios:
Corderos, 22 a 48.
Yeguas, 60 a 580.
Caballos 60 a 600.
Mulas, 110 a 300.

Ventas al peso
Vacas, 0.86 a 1.44 1/2.
Bueyes, 0.80 a 1.35.
Novillos, 0.90 a 1.34.
Torunos, 0.70 a 0.95.

TATTERSALL

Precios corrientes en la Feria del 24 de Setiembre de 1924

Terneros:
De pie, desde $ 65 a $ 148.
De 1 año, 68 a 152.
De 1 1/2 año, 85 a 165.

Novillos:
De 2 años, gordos, 205 a 282.
De 2 años, a media gordura, 178 a 244.
De 2 años, flacos, 140 a 210.
De 3 años, gordos mestizos, 392 a 510.
De 3 años gordos del país, 330 a 408.
De 3 años a media gordura, 298 a 362.
De 3 años, flacos mestizos, 228 a 312.
De 3 años, flaco del país, 208 265.

Bueyes:
Gordos mestizos, 500 a 689.
Gordos del país, 420 a 535.
A media gordura, 378 a 480.
Flacos mestizos, 248 a 352.
Flacos del país, 200 a 208.
De trabajo, 305 a 502.

Torunos:
Gordos, 396 a 485.
A media gordura, 208 a 345
Toros, 200 a 710.

Vaquillas:
De 1 1/2 año, 110 a 195.
De 2 años, 155 a 228.
De 3 años, 235 a 320.

Vacas:
Gordas mestizas, 380 a 495.
Gordas del país, 310 a 378.
A media gordura, 250 a 302
Flacas mestizas, 165 a 264.
Flacas del país, 118 a 200.
Paridas de lechería mestizas, 420 a 670.
Paridas a media gordura, 340 a 542.
Paridas flacas, 130 a 230.

GANADO GORDO

Ventas al peso, al martillo y en privado

Novillos, de $ 0.79 1/2 a $ 1.30 el kilo.
Bueyes, 0.80 a 1.27.
Torunos, .70 1/2 a 1.00.
Vacas, .75 a 1.36.

MATADERO PUBLICO

ENCIERRA PARA HOY

Ganado mayor		Ganado menor	
Bueyes	156	Corderos	548
Novillos	157	Cerdos	241
Vacas	193	Cabros	21
Q. vivos	33	Terneros	106
En vara	52		
Total	591	Total	916

PRECIOS DE LAS CARNES:

		Kilos		
Carne buey	1.a	1.95	a	2.00
Id. Id.	2.a	1.80	a	1.90
Id. Id.	3.a	0.90	a	1.70
Carne novillo	1.a	2.00	a	2.10
Id. Id.	2.a	1.80	a	1.90
Id. Id.	3.a	0.90	a	1.70
Carne vaca	1.a	1.95	a	2.05
Id. Id.	2.a	1.80	a	1.90
Id. Id.	3a.	0.90	a	1.70
Carne cordero	1.a	2.80	a	3.00
Id. Id.	2.a	2.50	a	2.70
Id. Id.	3.a	2.00	a	2.40
Carne Oveja	1.a	2.00	a	2.20
Id. Id.	2.a	1.70	a	1.90
Id. Id.	3.a	1.20	a	1.60
Carne cerdo	1.a	2.20	a	2.30
Id. Id.	2.a	1.90	a	2.10
Id. Id.	3.a	1.50	a	1.80
Grasa en rama	1.a	2.20		
Id. Id.	2.a	1.80		
Id. Id.	3.a	1.40		
Sebo de ovejuno		1.20	a	1.30
Cuero de buey		1.40		
Id. Id. de novillo		1.40		
Id. Id. vaca		1.40		
Id. Id. ovejuno		72	a	168

pesos docena.

Vendedor

para la plaza de Santiago, con buen conocimiento de tiendas y comerciantes en general, necesita casa mayorista en géneros y casimires.

Ofertas a Casilla 805
VALPARAISO

¿QUIERE Ud. BUEN VINO PARA SU MESA?

Pida **VINO PINOT ESCOGIDO**, cosechado en el año 1918, a la

Viña "Santa Hilda"

Será usted inmediatamente atendido y quedará satisfecho.

Ordenes:
EYZAGUIRRE 1462
Teléfono Inglés 17, Parque.
¡NO OLVIDAR EL N.° 17, PARQUE!

PROGRAMA COMPLETO PARA LAS CARRERAS DEL DOMINGO PROXIMO EN AMBOS HIPODROMOS

CLUB HIPICO

PRIMERA CARRERA, A LAS 2 P. M.

Premio LAS VALLAS DE PRIMAVERA. — Distancia: 3,100 metros m/m. — Para caballos de tres años y más. —Handicap. —Inscripción: $ 50. —Premio: $ 3,500 al 1.o

	Kilos		Kilos
Pillullo	76	Tártaro	69
Infiesto	74	J. Fellow	65
Plave	70	Demetrio	65
Smart	70	Ninfa	6[illegible]
Polvillo	69	Sastre	6[illegible]

SEGUNDA CARRERA

Premio HIC. — 1,000 metros. —Para caballos de tres años que no hayan ganado.—Peso: 56 kilos. —Inscripción: $ 40.—Premio: $ 4,000 al 1.o

Bouquet	59	Libinock	56
Discutido	56	Itch	56
Garete	56	Torreón	56
Martín Gala	56	Almoneda	54

TERCERA CARRERA

Premio HAMBURGO. — 1,400 metros.—Para caballos de tres años y más que no hayan ganado más de $ 15,000.—Peso: 58 kilos.—Descargo de cinco kilos a los que no hayan ganado $ 10,000 y de diez kilos a los que no hayan ganado $ 5,000.— Inscripción: $ 25.—Premio: $ 3,500 al 1.o

Capitolio	58	Leoncito	53
Young Prince	58	Zaratoga	53
Penthatlon	58	Poligama	51
Alesia	56	Bouquet	51
Canción	56	Almanzor	48
Tartana	56	El Frutillero	48
Palinco	53	Puntadita	46
Iradier	53	Munda	46
Pax	53	Picazón	46

CUARTA CARRERA

Premio HADA.—1,400 metros.—Para caballos de 3 años y más que no hayan ganado más de $ 15,000.—Peso 58 kilos.—Descargo de 5 kilos a los que no hayan ganado $ 10.000 y de 10 kilos a los que no hayan ganado $ 5,000.—Inscripción: $ 25.—Premio: $ 3,500 al 1.o.

Kino	58	Hatina	49
Gorgorito	58	Harding	48
Artagnan	53	Quilpué	48
Hyrcanie	53	Lacayo	48
Verdot	53	Lantenac	48
Omikron	53	Crimora	46
Malesherbes	53	Jineta	46
Juglar	53	Fiolidina	46
Elkington	53	Campanita	46
Grenoble	51	Yerbatera	46
Tendal	51		

QUINTA CARRERA

Premio HERCULES. — Distancia: 1,600 metros. —Para caballos de 3 años ganadores. —Peso: 50 kilos. — Recargo de 3 kilos a los ganadores de dos carreras y de 6 kilos a los ganadores de 3 o más. — Inscripción: $ 40. —Premio: $ 4,000 al 1.o

Curilafquén	53	Almanzor	50
Leoncito	53	G. Prim	50
Kelso	53	Capitolio	50
Zaratoga	53	Lacayo	50
Paitanás	53	Perval	50
Noticia II	51	Zafir	50

SEXTA CARRERA

Premio LUIS COUSIÑO (Clásico. — Distancia: 1,600 metros. — Para tres años y más. — Handicap limitado entre 62 y 47 kilos. —Inscripción: $ 50. —Ratificación: $ 50 el Lunes antes de la carrera. —Premio: $ 10,000 al 1.o

Ardelión	61	Macaulay	52
Puff	60	Perillán	51
Chevrolet	57	Palinco	47
Big Baby	55	Inconstante	47
Halagüeña	55	Alnero	47
Mentirosa	53	Canción	47
Picacho	52		

NOTA: El peso de Macaulay fué pedido por su propietario.

SEPTIMA CARRERA

Premio HAUTE LICE.—Distancia: 1,100 metros. — Para caballos que hayan ganado más de $ 15,000. — Handicap. — Inscripción: $ 35. — Premio: $ 3,500 al 1.o

Dánger	60	Telinga	46
Predilecta	59	Elmore	44
Pega Pega	57	Jaguar	42
Pimpolla	51	Bilanz	40
Kolipí	46		

OCTAVA CARRERA

Premio HALLINGTON LAD. —Distancia: 2,300 metros. — Para todo caballo ganador. —Handicap. —Inscripción: $ 45.—Premio: $ 4,500 al 1.o

Electrón	61	Jaramago	51
Greenock	60	Picarón	50
Insaciable	59	Boggie	47
Bombero	58	Atorrante	44
Papagayo	52	Grampián	40
Echekalté	52		

HIPODROMO CHILE

PRIMERA CARRERA

Premio ZIZI.—1,200 metros.

	Kilos		Kilo
Estrellada	59	Yumbel	5[illegible]
Alesandrina	58	Mad. Bovary	51
Aguamanil	58	Castellano	50
Bizcocho	53	Miss Blanca	50
Jacinto	57	Parlachinita	50
Mollie King	56	Farrista	46
Bellorita	55	Florito	46
Midinette	55	Amorosa	4[illegible]
Kosmos	53	Alipen	44

SEGUNDA CARRERA

Premio ZONA.—900 metros.

Foch	63	Madamo	51
Yo	54	Catacumba	50
Pichardín	53	Coquetón	50
Prothos	53	Huerfanita	49
Lon	52	Sadie	48
C. Borgia	52	Trigo	47

TERCERA CARRERA

Premio ZAGAL.—1,500 metros.

Atento	63	Tómbola	44
Kosciusko	56	Justiciero	43
Ilusa	51	Knave	42
Danaide	50	Miss Blanca	40
Rodrigo	49	Marianela	40
Zanrof	49	Elkington	48
Kollma	46		

CUARTA CARRERA

Premio ZEPELIN.—900 metros.

Papirote	58	Lantenac	50
Dody	57	Fiero	4[illegible]
Zain	54	Shoking	4[illegible]
Huacha	52	Tagliori	4[illegible]
Bát	52	Ld. George	4[illegible]
Bandazo	52	Yum Yum	47
Pepa de Oro	51	Ilusa	45

QUINTA CARRERA

Premio ZINIA.—1,500 metros.

Matango	64	Hot Point	49
T. Ilusión	56	Ispahan	48
Jilguero	55	Isócrates	47
Gran Dama	55	Job	44
Gorgonzola	51	Poruña	40
Redondilla	50		

SEXTA CARRERA

Premio ZORZAL.—900 metros.

Melusine	57	Vilú	49
Variable	56	Corita	49
Glacé	54	Sovereing	47
Regalada	52	Sovietista	46
Vaivén	51	Apático	45
Naftha	50		

SEPTIMA CARRERA

Premio ZIG-ZAG.—1,500 metros.

Toinette	57	Junín	50
Corpaucho	56	Abrantes	50
Peyuco	55	Tarnopol	49
Hidalga	53	Pasajero	48
Kenneth	51	One Step	44
Intuición	50		

REMATES DEL SABADO

Uno de los remates más interesantes de la temporada se efectuará el Sábado en el Tattersall del Club Hípico; pues, caerán bajo el martillo del señor Calvo los productos del Haras "Los Cardos" y todo el efectivo del importante Stud "Los Bomberos", fuera de algunos buenos animales de diversas procedencias.

El Stud "Los Bomberos" venderá **Digno II**, el bravo hijo de Campanazo ganador de las libras, **Bombero**, el afortunado vencedor de Almodovar en el St. Legar, **Insaciable** el crack de los handicaps de fondo tan bien remunerados hoy por hoy, **El Frutillero**, el hermano entero de Rex y Billy White, que debutó ganador, **Monday** y **Junín**, dos elementos modestos pero que tienen amplio programa y por fin **Atanasio** un dos años hijo de Campanazo.

El Haras "Los Cardos", propiedad del entusiasta sportsman don Manuel Hurtado V., presentará a remate los productos hijos de Aventurero, Nítrico, Olascoaga y El Pícaro, productos que tan inmejorable impresión causaron entre los entendidos el día que fueron a examinarlos al Haras en el paseo que dió el señor Hurtado.

Fuera de éstos animales se venderán algunos de diversas procedencias, entre los que se destacan Jaamago y Puelche.

Este remate tendrá lugar el Sábado próximo, a las 3 P. M., en el Tattersall del Club Hípico.

BORAXOL
EL REY de los jabones

No diga malas Palabras—Use Metholatum

El automovilista precavido siempre lleva Mentholatum en su equipo. Sabe que es tan importante llevar un remedio eficáz para las heridas humanas como herramientas para sanar las heridas mecánicas del automóvil.

Y este es solo un ejemplo de las mil aplicaciones de

UNA CREMA SANATIVA
Mentholatum
Indispensable en el hogar

Aplicando desde luego este remedio calmante, se produce alivio inmediato para toda clase de golpes, torceduras, rasguños, cortadas y quemaduras; evita las ampollas y cicatriza las heridas higiénicamente.

De venta en todas las Droguerías y Farmacias.

Exija el legítimo Mentholatum en sus envases originales Rechace las imitaciones.

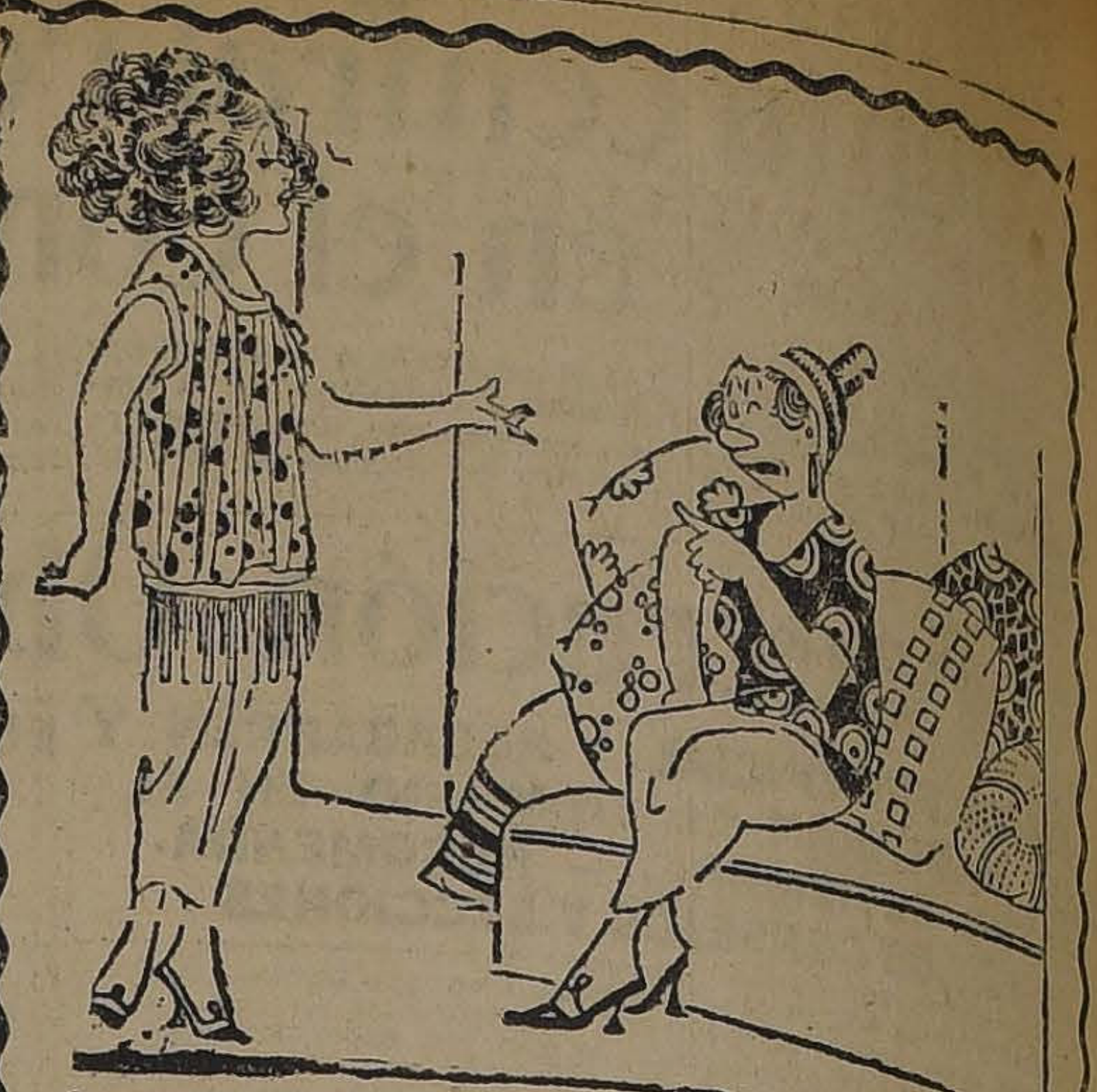

Estatuitas de Don Fausto, de Doña Crisanta, de Crispín y Eufrasita

de correcta presentación, se venden solamente en las siguientes Casas de Santiago:

Zamorano y Caperán, Compañía 1015;
Joyería Kurt Dalmer, Compañía 1020;
"La Antigua Librería", Ahumada 355
Librería y Casa Editorial Minerva,
El Cronómetro Suizo, Agustinas 1058;
Sichel y Medina, Agustinas 1088

Altura: 7 ctms.—Precio: $ 2.00 cada una.

Pedidos de provincias atiende la **AMERICAN NOVELTY Co., Clasificador C. 287, Santiago.** Franqueo y embalaje, 60 centavos por cada par.

SE SOLICITAN AGENTES EN LA CAPITAL Y PROVINCIAS

TRIBUNALES DE JUSTICIA

MOVIMIENTO HABIDO EN 24 DE SETIEMBRE DE 1924

Corte Suprema

Cuenta general

1. Víctor Parra y otros con José Cardenio Avello y otros, pendiente.

Las demás no vistas.

Alegaron: don Arturo Alessandri y don Eliodoro Yáñez, por el recurso, y don Esteban Iturra, contra el recurso, y quedó pendiente.

Borrador de sentencia

El señor Cisterna Peña entregó la causa contra Ruiz y otro.

Corte de Apelaciones

Primera Sala

Miércoles 24: señor Varas O.

1. José D. González con Roubaudy, Fills, Víctor Roepke y Zerboni, Rossi y Cía, pendiente.

Agregada: contra Armando Vargas, aprobada.

Secretario: el señor Alcalde.

Alegaron:

Don Lautaro Benham con don Guillermo Rossel, en la 4.a.

Fallada de acuerdo: contra Luis Arriaga y otro.

Segunda Sala

Relator señor Mac-Iver.

2. Rosendo Gómez con Francisco de B. Larraín, confirmada; 3 Rosendo Gómez con Francisco de B. Larraín, confirmada; 4 Natividad Cumplido con Ricardo Guttman, sn tribunal; 5. Recurso de hecho de Julián Montero, sin lugar; 6. Julián Montero con Carlos Cabrera, acuerdo; 7. Dionisio Calery con Villalón y Cía, confirmada; 14. Honorato López con Cía de Seguros Italo-Chilena, trámite.

No vistas las demás.

Alegaron: en la 2 y 3 don Joaquín Errázuriz con don Nazadio Chacón; 2. Reentere por el recurso; en la 6. don Julián 2.o Montero con don Aquilón González; en la 7 don Alfredo del Valle, revocando.

Tercera Sala

Miércoles 24: relator señor Gutiérrez. 1. Concepción Cordero v. de Romero con Banco Español de Chile, confirmada; 2. Emilia Bustamante v. de A. con Empresa de Tranvías, Compañía Chilena de Electricidad Limitada, confirmada con declaración; 6. Jesús Ferreira con Schacht y Cía, confirmada; 9 Daniel Camus con Andrés Moreno, confirmada; 10. Andrés Grand y otros con, notificación, confirmada; 12. Antonio Madarega con Luis Arancibia, en acuerdo.

Secretario señor Alcalde.

Alegaron: don Nazario Chacón por la confirmatoria con declaración en la 3.a; don Ignacio Cruz por la confirmación, en la 6 y 10.

Cuarta Sala

Relator señor González Campos.

1. Contra Pedro Suárez, confirmada; 2. Busquet y Solar Hnos. con Frollia Freres, mal anunciada; 4 Sara Maldonado con Alfredo Bravo, confirmada; 6. The Fetil Broelburt Co. con Soc. Viuda Larrañaga, confirmada; 11. Guillermo Vega con Municipalidad de Renca, en trámite; 13. Echeverría Hnos. con Arístides Salas, en trámite; 11. Sokat y Cía con Virgilio Scorini, en trámite 18. Banco de Chile de la Ligua con Santiago González, en trámite.

No vistas las demás.

Agregada: contra Celestina Parraguez y otro, revocada.

Alegaron: en la 1 don Alejandro Abascal, revocando; en la 4, don Darwin Rossel, confirmando; en la 6 don Miguel A. Calvo con don Julio Fabres, pendiente.

Dirección General de Correos y Telégrafos

Se llama la atención hacia el aviso que se publica en el "Diario Oficial", desde la fecha hasta el 9 de Octubre próximo, pidiendo propuestas públicas para la provisión de 300,000 tablillas para rotular sacos. — Santiago, 23 de Setiembre de 1924.

EL DIRECTOR.

IMPUESTO A LA RENTA

Se previene a los contribuyentes de la 2.ª, 3.ª, 4.ª, 5.ª y 6.ª categorías de la ley 3,996, que, en cumplimiento del decreto - ley N.° 1,315, de fecha 10 del actual, deben cancelar sus contribuciones antes del 1.° de Octubre próximo.

El pago se hará según la liquidación que tenga cada contribuyente, reservándose el Fisco, en este caso, el derecho de revisar posteriormente dicho pago.

Pero si la liquidación estuviere hecha por la Dirección de Impuestos, el pago se ha á conforme a esta liquidación.

Después de la fecha señalada, los contribuyentes incurrirán en la mora y demás sanciones establecidas por la ley.

Los pagos se harán en la III.ª Zona de Impuestos Internos, Agustinas 673.

EL INSPECTOR.

VENDEDOR

Vendedor con INICIATIVA Y EXPERIENCIA comercial, necesítase para hacerse cargo de importante Depósito de Casimires.

SUELDO $ 1.000

Dirigirse a Casilla 1162-Santiago.

ACEITE BAU

BOX

¿QUE HAY DE LA PELEA ENTRE DUQUE Y VICTOR CONTRERAS?

HASTA ESTE MOMENTO, ESTAN PARALIZADAS LAS GESTIONES POR LAS EXIGENCIAS DEL CAMPEON DUQUE RODRIGUEZ.—UN DESAFIO DE WILLIE MURRAY. CONVERSANDO CON EL REPRESENTANTE DE CONTRERAS Sr. DOMINGO RAMIREZ

Como saben nuestros lectores, hace algún tiempo Víctor Contreras desafió oficialmente al campeón de Chile en el peso medio, José Duque Rodríguez, a un match en las condiciones que deseara, por el título que posee este último.

Víctor Contreras es también campeón de Chile en el peso "welter" teniendo por esta causa méritos suficientes para disputar el campeonato de la categoría superior. Así lo comprendió la Federación de Box de Chile al notificar a Duque que debía responder favorablemente al desafío de Contreras, dentro del plazo que prescriben los reglamentos internacionales.

Se produjo el remate y en vista de las exigencias de Duque Rodríguez las cosas han quedado virtualmente paralizadas.

A fin de saber lo que hay de verdad sobre este asunto, hemos entrevistado al señor Domingo Ramírez, que es el menager y representante de Contreras.

A nuestra primera pregunta el señor Ramírez nos respondió:

—Estoy sorprendido con la actitud de Duque Rodríguez.

—¿Y por qué dice esto?—Le preguntamos.

—Porque exige un premio que nadie le podrá dar, poniendo esta condición a sabiendas de que no hay empresarios, y obstaculizando el encuentro a que lo ha invitado mi pupilo Víctor Contreras.

—¿Y qué hará Contreras en este caso?

—Está resuelto a pelear con Duque. Así como venció a todos sus rivales cuando se disputaba el título medio-liviano, en esta oportunidad en que tiene de su parte la razón y la opinión de la Dirigente espera que expire el plazo que le dió la Federación a Duque. Si no hay empresarios, que se haga la pelea a porcentaje como lo indican los reglamentos de la corporación dirigente del boxeo nacional.

Si Duque Rodríguez, agrega el señor Ramírez, no acepta el porcentaje es lisa y llanamente porque le teme a mi pupilo. En tal caso, deberá entregar su cinturón a quien no hace cuestión de dinero, ni peso, ni edades para pelear.

—¿Y el desafío de Willie Murray?

—Permítanme,—nos dice sonriendo el señor Ramírez,—que les diga con toda franqueza que según mi manera de pensar, este es un recurso del mismo Duque Rodríguez a fin de que no se pueda hacer la pelea de este último con mi pupilo.

Pero no ha de salir con las suyas,—agrega,— porque Contreras está dispuesto a pelearle al negro en las condiciones que estipule; pero siempre que se haga el encuentro después de realizada la pelea con el campeón peso medio de Chile. Las cosas deben ir por su turno. Lo demás es inútil.

¿Y la Federación?

Desde que mi pupilo es profesional ha sido el más respetuoso para con la Federación de Box de Chile. Les está agradecida, y como nunca la ha molestado, espera con la más absoluta tranquilidad que en este caso lo ayude en sus justas peticiones: obligar a Duque a pelear.

Luego entramos a conversar sobre otros tópicos del boxeo nacional, y nos despedimos del señor Ramírez, deseándole que pronto terminen estas dificultades a fin de ver a los dos campeones de Chile dirimiendo superioridades en una lucha caballerosa y fuerte.

LAS PELEAS DE HOY EN EL TALLMAN.—Con el siguiente programa de peleas celebrará este Centro, esta noche, en San Francisco 685, una velada boxeril:

Luis Leiva con Luis Navarrete, 4 rounds.

Jorge López con Egidio Figueroa, 3 rounds.

Juan Romero con Florencio León, 4 rounds.

Alfredo Molina con A. Navarro, 3 rounds.

Monólogos cómicos por el señor Polo Jara.

Entrega de diplomas a los fundadores del centro y medallas a los campeones de la institución.

Romanzas por el barítono señor Carlos Larenas.

Alberto Bizañes con Octavio Aguilera, 4 rounds.

Arturo González con José Bórquez, 3 rounds.

Creat Royal Battle, 4 rounds.

Match de fondo a 6 rounds entre Moisés Zúñiga y Juan Luis Castillo. Premio, una medalla de oro donada por el señor Enrique Pineda.

A LOS DEPORTISTAS. — IMPORTANTE CITACION. — Cítase a todos los deportistas en general para el Sábado próximo, a las 3 P. M., en el local del gimnasio Rodolfo Jaramillo, calle de Exposición, en los andenes de la Estación Central; para oir una interesante conferencia en que varios oradores expondrán la necesidad urgente que existe de pedir a la Excma. Junta de Gobierno que incluya entre las reformas y leyes nuevas que pronto se dictarán las que sean necesarias para darle vida y fuerza a los deportes en el país.

Centro Deportivo Quintín Romero

Cítase para hoy a las 9 P. M. en Unión Americana 285, a junta general extraordinaria con el objeto de estudiar la ubicación definitiva del gimnasio de esta colectividad deportiva.

Centro Deportivo Luis Mandujano

Cita a junta general para hoy a las 8 P. M.

Señores Hacendados

Cuando Uds. deseen adquirir sus herramientas para sus Propiedades no olviden de visitar mis casas, las que proporcionarán a Uds. en excelentes condiciones todos sus útiles.

Ofrecemos a Uds.

Candados para potreros, maderas para portones, cuartas, rastrillos, palas, cables y cordeles, hachas, hechonas, etc., etc'

Mercería La Gran Vía - Mercería y Ferretería Colón

(Vicuña Mackenna Núm. 1 Plaza Italia) Estado esq. Agustinas

CECILIO MOLLEDA

EJERCITO Y ARMADA

La Ley de Ascensos

Hoy a las 10 de la mañana se reunirán en el Ministerio de Guerra, una comisión de jefes y oficiales del Ejército con el objeto de estudiar la forma de introducir algunas modificaciones a la actual Ley de Ascensos del Ejército, la que se ha visto que, en la práctica adolece de algunos defectos que son necesarios subsanarlos.

OFICIALES SUBALTERNOS PODRAN CONCURRIR AL CONSEJO SUPERIOR DE GUERRA. — El Ministro de Guerra dictó ayer el siguiente decreto:

"Visto lo dispuesto en el decreto supremo N.o 24 de 31 de Enero del presente año y considerando la conveniencia y necesidad de que en las liberaciones del Consejo Superior de Guerra tengan también participación los oficiales de grado subalterno en aquellas materias que les incumbe a dichos grados.

La Junta de Gobierno ha acordado y decreta:

Autorízase al Consejo Superior de Guerra para que, cuando lo estime necesario, pueda llamar a sus sesiones a los oficiales de los grados de mayores, capitanes y tenientes que tenga a bien designar.

Derógase el decreto supremo C. 1: N. 714 de 5 del actual del presente año".

EL SUBSECRETARIO DE GUERRA SR. VIGORENA. — Se ha dejado sin efecto el decreto por el cual se concedía un mes de licencia al Sub-Secretario del Ministerio de Guerra don Agustín Vigorena.

El señor Vigorena ha sido destinado a prestar sus servicios al Departamento de la Comisión Liquidadora de Recompensas, conservando su mismo grado.

EL CORONEL DIAZ. — Ha sido nombrado miembro del Consejo Superior de Guerra el teniente coronel don Francisco Díaz, sin perjuicio de sus actuales funciones.

ASCENSOS EN LA ARMADA.— Se encuentran redactados los decretos respectivos, por los cuales se ascienden a ingeniero de Navío, al de Fragata don Laureano Ayala Roida y a Cirujano 1.o a don Liborio Moraga.

LISTA DE SELECCION. — Ha sido incluído en lista de selección, el Capitán don Manuel Iriarte Milla.

RETIRO DEL CONTRALMIRANTE SR. MARTIN. — Ayer ha iniciado su expediente de retiro el contralmirante don Javier Martín Martínez.

DORMIR BIEN ES UNA FELICIDAD

Puede conseguirlo con una cucharada de

VALEROBROMYL

antes de acostarse. Tranquiliza sus nervios.

LABORATORIO PASTEUR

EXIJA SIEMPRE ESTE SELLO

Los deportistas fueron los únicos que celebraron las Fiestas Patrias

Amplias informaciones, profusamente ilustradas, de las reuniones de los clubs gimnásticos alemanes, de la carrera al San Cristobal, de los interclubes de golf, de los matchs de foot ball. etc.

La partida de Kilian.

Movimiento boxeril, con importantes noticias nacionales y del extranjero

Los golpes que producen el K. O., Exponentes del Rodolfo Jaramillo, etc.

Lecturas instructivas para todos,

Una visita a la casa del Wanderes y actualidades de Valparaíso

El box en Concepción.

"Mens sana incorpore sano;" don Carlos Aldunate Solar, nuestro Ministro de Relaciones, es un buen jugador de golf.

Lea "LOS SPORTS" de mañana Viernes

AVISOS ECONOMICOS

AVICULTURA Y CULTIVOS

ARRIENDO ESPLENDIDO CRIADERO aves, enorme extensión de terreno, toda clase de frutas y flores. Tratar: Mapocho 3542. 26-

ESPARRAGOS, VENDE FRESCOS diariamente de primera mano. puesto N.o 40 del Mercado Central. entrando por calle Puente. S 26

GALLINAS CLUECAS Y HUEVOS de incubación de varias razas, seleccionadas, en cuarta generación, con postura de 180 a 250 huevos al año. Criadero Colón, Pedro Valdivia 1927. Teléf. Ñuñoa 32. S 28

HUEVOS PARA INCUBAR RHODE-Island, Leghorns blanca y perdiz, Orpington leonada, vendo constantemente. San Martín 64. S-29

POR VIAJE VENDESE CAMELIA y muchas plantas. Huérfanos 2747.

AUTOMOVILES Y CARRUAJES

ESCUELA PRACTICA DE CHAUFFEURS mecánicos. Cursos rápidos. Enseñanza por sus dueños, varias marcas. Vicuña Mackenna 448-56. 25—O.

FORD NUEVO CON PARTIDA, RE-cién terminado. Verlo y tratar: Vicuña Mackenna 620. Garage Rubio. S-25

DE ACASION VENDESE GONDOLA Ford con rrecorrido Matadero, Vicuña Mackenna 620. S-26

CHASSIS FORD, TORNILLO SIN fin, vendo barato. Castro 711. S-25

FORD VENDO. MANUEL RODRI-guez 60. S-25

A. S. M.—DELICIAS 1327.—CADI-llac 7 asientos con amortiguadores Westinghouse, $ 24,000. 28-S.

A. S. M.—DELICIAS 1327. — PAC-kard Roadster Twin Six $ 19,000. 28-S.

A. S. M.—DELICIAS 1327. — GON-dolas Berliet magnífica carrocería 20 pasajeros. $ 9.500. 28-S.

A. S. M.—DELICIAS 1327. — CHAS-sis Ford camión, en estado de marcha, modelos con poco uso desde $ 2,000 a 3,000. 28-S.

A. S. M.—DELICIAS 1327 — WES-cott 7 asientos, $ 10,000. 28-S.

A. S. M. — DELICIAS 1327.—OFRE-ce de gran ocasión entre otras marcas y tipos, automóviles Ford modelo Turismo, Sport, Sedan y Landaulet, Studebaker 6 cilindros, Willys Knight Limousine, etc. 28-S.

A. S. M. — DELICIAS. 1327. — Ca-mión Ford con estanque para 1,500 litros muy bien construído especial para el reparto de naffa, parafina, etc. 28-S.

CAMBIO POR GONDOLA BROCK-way o Republic, Bar Hotel, situado plaza cancurrida, produce 1,500 mensual. Tratar de 1 a 2 1|2 P. M. Maturana 761. 26—S

A. S. M. — DELICIAS 1327. —DOS Gondolas Ford muy buen estado $ 6,000 cada una. 28-S

CARROCERIA CERRADA, FLA-mante, vendo baratísima. Cóndor 1343 S 25

OCASION, VENDO O PERMUTO chassis auto Fiax sin uso, por automóvil americano. San Antonio 57 S_26

GARAGE PARA DIEZ AUTOMO-viles, arriendo en 100 pesos. Escanilla al llegar a San Luis. S 25

SE VENDE AUTO FORD TURIS-mo en perfecto estado. Riquelme 838. S 25

DOS AUTOMOVILES STEARNS Knight, de 8 cilindros en perfecto estado, garantidos, véndese de ocasión Garage Libertad 62. S-25

VENDO GONDOLA EN BUEN ESTA-do con grandes facilidades de pago Tratar: Rogelio Ugarte 1131. S-26

AUTOMOVIL AMERICANO BUEN estado, 7 asientos, compro al contado. Dirigirse por correspondencia: Cóndor 1359. S-26

BUICK SIETE ASIENTOS POCO uso. Tratar: Monjitas 561. 10 a 12 A. M. 2 a 4 P. M. S-25

AUTO DE LUJO NUEVO. DIRIGIR-se: Monjitas 561. S-25

AUTO EUROPEO ANTIGUO VEN-do barato. Tratar: Monjitas 561. S-25

VENDO PARACHOQUE, BUSCA caminos, carburador, caja bobina completa. Santa Elena 1342. S-26

PAR RUEDAS LLANTAS SOLIDAS para camión Ford, cómprase. Chacabuco 559. 25 S

VENDO UNA CARRETELA, Ferre-tería importada de cuatro paquetes, eje del cincuenta. Aldunate 1177. S-25.

VENDO COCHE DOS RUEDAS BA-rato. Torreblanca 816. S-2

VENDO CARRETELA CABALLO Recoleta 1145. S-26

OCASION: VENDO DOS CARRETELAS por cualquier precio. Santa Rosa 2200. 25-S

REALIZO CARROCERIA, 20 PAS-ajeros. San Diego 1326. Casa 21. S 26

POR LIQUIDACION CARROCERIA vendo camión dos ruedas, carretela lechera, vinera, nuevas y usadas. Cueto 1058. S—

POR TENER QUE HACERME car-go fundo en el Sur vendo o cambio góndola Austro Fiat por auto turismo. Dirigirse a E. P. C. Hotel Royal. Portal. S—25

CARROCERIA FORD CINCO asientos, vendo. Avenida San Eugenio 418, Ñuñoa. S-25

SE VENDE, AUTOMOVIL TURISMO en perfecto estado. Compañía 2735. 26-

CARRETELA CHICA, BUEN ES-tado, vendo. Chacabuco 1365. 26-S.

AUTOMOVIL "JORDAN" SIETE asientos, buen estado se vende en 8,000 pesos. Para ver Bandera 72 S-27

VEDO DOS AUTOBUSES FORD perfecto estado, recorrido Matadero Tratar San Diego 996, casa 10

AMERICANO VENDESE. Carreras 208. S-27

SE VENDE MOTO PEUGEOT EN buen estado. Ibáñez 430. 26—S

FORD TURISMO CON PARTIDA seis meses uso vendo, verlo Delicias 2348. 27—S

EN AVENIDA LAS QUINTAS 26, se vende una carretela aperada, una cartonera, una guillotina, una prensa, una rayadora y una fábrica completa para soda cristalizada. Horas de oficina, de 2 a 4.

$ 750 REGALO URGENTE CARRE-tela buen estado, arneses, caballo. Gálvez 225.

FORRO 33x5 FLAMANTE, PARA-choque, llanta, vendo ocasión. Irarrázaval 3015.

VICTORIA BORDEAU, ARNESES perfecto estado. Escanilla 826. 27-S.

GONDOLA VENDO O PERMUTO por propiedad urbana o rural. Hipódromo 1220. S-28

COMPRO BUEN CAMION FORD para reparto. Presentarlo. Manuel Rodríguez 983.

FORD EN PERFECTO ESTADO vendo $ 3,500. Delicias 1327. 27—S.

COCHE 2 RUEDAS MUY LIVIA-no, compro prefiero llanta fierro. Román Díaz 1982, esq. Irarrázaval. 26—S

CARRETELA CHICA MUY LIVIA-na compro. Román Díaz 1982, esq Irarrázaval. 26—S

GONDOLA FORD, PERFECTO ES-tado, vendo, facilidades de pago. Meiggs 30. S 27

GONDOLA PEUGEOT EN PER-fecto estado, por no poderla atender, vendo o permuto por propiedad. Carrera 449. S 26

VENDO UN PAR DE RUEDAS nuevas para camión, o carretelas firme. Huemul 1421. S 26

SE VENDE GONDOLA FORD EN buen estado, y muy barata. Aconcagua 1239. S 26

VENDO DOS CARRETELAS APE-radas, firme, con caballos. Victoria 1122.

CARRETELA FERRETERIA DE gran resistencia, especial para reparto bodega o campo, vendo, precio bajo, por apuro. Pinto 1991. 26-S.

[illegible] clientela, inmediato Estación Central. Manuel Montt N.o 2855. S 30

DESAFIASE MEJOR OCASION por precio, estado, que venta góndola 4743.

CAMION-AUTOMOVIL FORD, CE-rrado, casi nuevo, reparto de almacén, lavandería, pastelería, vendo regalado. Vicuña Mackenna 456. 26-S.

VENDO CARROCERIA GONDOLA francesa, de 20 pasajeros, nueva de ocasión. Cotapos 1176. S-27.

VENDO UNA CARRETELA APE-rada en mui buen estado Santa Isabel 339.

$ 735, CARRETELA GRANDE, FE-retería importada; otra 480 victoria con arneses perfecto estado; 850 coche de cuatro ruedas para campo 20; bonito automóvil particular ,500; también cámbiolo por sitio. Patricio Lynch 886. 26-S

VENDO COCHECITO, DOS RUEDAS, elegantes, otro de cuatro ruedas. Patricio Lynch 886. 26-S.

ARRIENDOS (Necesitan)

DEPARTAMENTO O CASITA CHI-ca amoblados, necesita matrimonio extranjero, Barrios: Providencia, Los Leones, San Cristóbal. Dirigirse: Casilla 2154. S_26

NECESITO ARRENDAR POR CON-trato chalet o casa con extensa quinta, en Avenida Salvador, Pedro Valdivia o Irarrázaval. Indíquese canon a casilla 450. Correo Central. S 28

TOMO EN ARRIENDO POR LA temporada de Verano, casa en Cartagena. Prefiero alrededor Playa Chica. Canon y pormenores a casilla 3844.

CASA O CHALET NECESITA MA-trimonio extranjero con 6 piezas, dependencias y jardín, cerca carros Sotomayor 65.

ARRIENDOS (Ofrecen)

$ 500 ESPLENDIDOS BAJOS EN Avenida Brasil al llegar a Agustinas, 8 habitaciones toilette y dependencias. Tratar Agustinas 1125 Luis Silva Cortés y Cía.

$ 1,600—EN CARMEN A VEINTE metros de Delicias, altos lujosos constan de salón escritorio comedor gran hall, 7 dormitorios, 2 toiletts galerías y servicios. Propiedad recién construída. Tratar Agustinas 1125.—Luis Silva Cortés y Cía.

$ 900—ESPLENDIDOS BAJOS EN Catedral al lado Avenida Brasil, hall, 10 habitaciones, toilettes y servicios. Propiedad recién terminada, tratar Agustinas 1125.

$ 500.—ALTOS EN CATEDRAL IN-mediatos a Brasil, 9 habitaciones y servicios. Propiedad nueva. Tratar Agustinas 1125.

$ 400.—ALTOS EN COMPAÑIA AL llegar a Manuel Rodríguez 6 habitaciones, toilette y servicios. Tratar: Agustinas 1125.

$ 450.—LINDAS CASAS NUEVAS distribución moderna que constan: hall 5 habitaciones, pieza de baño cocina, despensa, pieza servidumbre, ubicadas en Diez de Julio muy central. Tratar Agustinas 1125.—Luis Silva Cortés y Cía.

$ 850.—ESPLENDIDA CASA EN bajos en Huérfanos muy central, 12 habitaciones, 2 toilettes y dependencias. Tratar Agustinas 1125.

$ 350.—BAJOS EN LAS HERAS entre Dieciocho y San Ignacio. Hall 7 habitaciones, toilette y servicios Tratar Agustinas 1125.

$ 600.—BAJOS INMEDIATOS A DE-licias, barrio alto. Constan de hall 10 habitaciones, toilettes, servicios y huerto. Tratar: Agustinas 1125.—Luis Silva Cortés y Cía.

$ 450.—ESPLENDIDOS ALMACE-nes con casas habitación, ubicados en la parte más comercial de Diez de Julio. Tratar: Agustinas 1125.

$ 250.—BAJOS EN RICARDO SAN-ta Cruz, Constan de 5 piezas y servicios. Tratar Agustinas 1125.

$ 800.—ALTOS EN SAN IGNACIO primera cuadra, 10 habitaciones toilettes y dependencias. Tratar: Agustinas 1125.

NECESITAMOS CON URGENCIA órdenes de arriendo en todos los cánones para satisfacer todos los pedidos de nuestra clientelea. — Luis Silva Cortés y Cía. Agustinas 1125.

$ 55,000 EN GRAJALES CENTRAL casa un piso 12 x 50. Consta de hall, 6 habitaciones toilette y dependencias. Piezas con parquets y empapeladas. Facilidades de pago. Tratar: Agustinas 1125.—Luis Silva Cortés y Cía. 25—S.

ARRIENDASE DEPARTAMENTO 3 piezas vista calle. San Diego 287. S-25

ARRIENDO CASA BAJOS, $ 220 altos $ 180. Tratar Av. Matta 61 S 2

DEPARTAMENTO DOS TRES PIE-zas grandes. Juárez Corta 607. S-25

BUEN DEPARTAMENTO ARRIEN-do. Matucana 88 A. S 26

ESPLENDIDO LOCAL PARA BO-dega o industria, con 1,200 metros cuadrados; completamente techado Arriéndase. Tratar: Av. Sta. María 0180. (Pasado Puente Plaza Italia) S-26

ARRIENDO CASA PARA PRIME-ro Octubre. O'Higgins 1492. S-2

$ 60 ARRIENDO CASA AVENIDA Inglaterra 1091. S-26

$ 260. LINDO DEPARTAMENTO en los altos, de cinco piezas y tres de servicio, halls, luz eléctrica, carro 14 a la puerta. San Francisco 1072, antes de Matta. S-25

$ 60 ARRIENDO CASA RECIEN edificada, 7 piezas, patios, luz eléctrica. Calle San José 2821, entre Bascuñán y San Alfonso. S-25

SE ARRIENDA EXTENSO SITIO cerrado, casa habitación, entrada carretones. Av. Manuel Montt 1779. S-26

SE ARRIENDA DEPARTAMENTO portón con dos piezas Loreto 334. S-25

$ 200 ARRIENDO COMODA CASA Esperanza 377, llaves 361. Tratar: Compañía 2065, 2 a 4. 25 S

ARRIENDO EN CASA FAMILIA tres piezas con sin muebles. Matrimonio sin niños, caballero respetuoso. Rosas 2932. S 2

$ 200 ARRIENDO CHALECITO León Prado 53 al llegar Vicuña Mackenna. S 2

ARRIENDASE, PIEZA CON O SIN muebles, Sazié 2527. 25-S

ARRIENDO, DOS PIEZAS AMO-bladas, balcón calle, caballeros, matrimonio. Padura 565. 25-S

ARRIENDAN PIEZAS BALCON calle, con o sin muebles, frente plaza Almagro. San Diego 488. Casa 3 S 25

SE ARRIENDA CASA CON TODA comodidad Marín 160 verla a toda hora S.25

SE ARRIENDA TERRENO CON piezas como para garache al frente del Club Hípico. Tratar S. Francisco 1106 S-25

ARRIENDO EN GAY VARIAS ES-pléndidas casas, nuevas y cómodas, con agua, gas, luz eléctrica: dos a la calle y seis en cité estilo moderno. Tratar: Ferdinand, Huérfanos 761, of. 9. S-25

ESPLENDIDO LOCAL PARA NE-gocio, [illegible] lendo. San Pablo 1706. S 25

ALMACEN SE ARRIENDA EL ES-pléndido almacén N.o 735, de calle Bandera. Tratar en la Botica Colón, N.o 719. S-30

$ 300 ARRIENDASE COMODA CA-sa bajos. San Diego 2007. 25-S.

$ 700, CASA NUEVA, AMPLIA muy bonita. Santa Rosa 94. S-2

$ 180 Y 170 ARRIENDO CASAS. Vicuña Mackenna 684. Tratar: Administración. S 25

ARRIENDO CASITAS 6 PIEZAS. San Pablo 2832. S 26

ARRIENDO PIEZAS. SAN PABLO 2234. S 26

CASA DECENTE, 100 PESOS. SE-minario 336, esquina Marín. S 26

$ 450, MAESTRANZA 154, ALTOS cómodos con patio, a familia sin niños. Llaves: en 156.

ARRIENDO, COMPRO, FACILIDA-des, bar restaurant. Maule 875. S 26

ARRIENDO PIEZA, MATURANA 564. S 25

ARRIENDO LOCAL PARA NEGOCIO, con piezas habitación. Delicias 1869 27_S

VICUÑA MACKENNA, 6.a CUADRA, arriendo buenos bajos, patio jardín, gallinero, árboles, muy limpia apropiada extranjeros, $ 680. S

$ 280, COMODOS, FLAMANTES AL-tos, siete habitaciones, hall, servicios, electricidad, gas industrial. Balmaceda 631, próximo Recoleta. Verlos: 2 1|2 - 5.

ARRIENDO A CABALLERO HONO-rable pieza a la calle, amoblada, casa tranquila sin niños, precio módico, situación centralísima. Riquelme 443, entre Catedral y Compañía. S 26

ARRIENDO PIEZAS O DEPARTA-mento, Santa Rosa 203. S 26

ARRIENDO DOS GRANDES PIE-zas, cocina. Erasmo Escala 2634 S 2

ARRIENDO $ 80 PIEZA AMOBLA-da, desayuno, luz. Lira 650.

ARRIENDO CASAS DE SEIS Y tres piezas. Fuentes 1030. Recoleta entrando por San Cristóbal.

ARRIENDO PIEZA GRANDE, MA-trimonio, caballeros, con pensión. San Ignacio 169.

ARRIENDANSE PIEZAS AMOBLA-das, balcones calle. Catedral 1287.

$ 120 HALECITO SEIS PIEZAS, hall, quintita, arriendo. Exequiel Fernández 89. Ñuñoa.

ARRIENDO DEPARTAMENTO IN-dependiente. Amunátegui 838. 26-S.

ARRIENDASE LOCAL APROPIADO taller o pequeña industria. Maule 1099, casa San Diego.

$ 130 ARRIENDO CASA, 2 PATIOS Prat 829. Tratar: Serrano 738.

PIEZA AMOBLADA, 60; DEPARTA-mento desamoblado. Riquelme 920. 26-S.

CASA FAMILIA ARRIENDA UNA pieza a matrimonio o persona sola. Camilo Henríquez 1030. 26-S.

BOXES PARA GONDOLAS GRAN-des se arriendan con derecho de agua para lavar a precios módicos en Carrocería y Garage Inglés, Barroso 2590. S-28

120 PESOS ARRIENDO DEPARTA-mento tres piezas independientes, todo servicio, luz eléctrica. San Isidro 534.

ARRIENDO DOS PIEZAS COMU-nicadas a persona honorable, balcón calle. Santa Victoria 360.

$ 55 CASITA EMPAPELADA. SO-tomayor 1015. 30—S.

$ 90 CASA ENTABLADA. COLON 761. 30—S

DEPARTAMENTOS O PIEZAS arriéndanse persona sola. Tratar Santa Isabel 334. 29—S.

SE ARRIENDA CASA DE 7 PIE-zas y cocina, canon 350 pesos. Verla y tratar: Esmeralda 847. 26—S.

$ 100 ARRIENDO CASITA TRES piezas y servicio, dos cuadras Alameda, calle Molina N.o 231. Cité Lourdes, casa N.o 1.

ARRIENDO CASA CON DOS AL-macenes, barrio comercial. Santa Isabel 0219, cerca Seminario. 26—S.

ESPLENDIDA CASA BAJOS, SIE-te piezas, 20 metros carros Club Hípico, arriendo Avenida Beauchef 957. Llaves: 957. 28-S.

ARRIENDASE DOS COMODAS CA-sas $ 300 y 200, respectivamente. Martínez Rozas 2349 a una cuadra de San Pablo. 25_S

$ 120, ALMACENSITO. GARCIA Reyes 978. Tratar: 964. 25_S

$ 250, ARRIENDO CASA. GARCIA Reyes 867 25-S

$200 ARRIENDO EN ÑUÑOA, CA-lle Prado esquina Lincoyan casa 4 grandes piezas corredor, dependencias gran fondo apropiado para industrias tratar Bascuñán Guerrero 664

SE ARRIENDA PIEZA CON O SIN cocina. Tarapacá 732. 26—S

$ 180 ARRIENDO CASITA HALL cuatro piezas. Sotomayor 55 A. Hago reparación. S 27

ARRIENDO SITIO AL INTERIOR con enmaderación. Galpón 400 metros superficie. Gálvez 171.

SE ARRIENDA UN DEPARTA-mento a persona respetable. Catedral 3040. 27-S.

CASITA NUEVA ARRIENDO $ 120, otra 90. Colón 1532-2049. S-27.

ARRIENDASE CASA ESQUINA, Re-cién construida. Porvenir 650, 5 piezas, dependencias y luz eléctrica. Llaves: al lado. Tratar: Santa Rosa 1189. S-27

ARRIENDO 2 PIEZAS INDEPEN-dientes con cocina. Copiapó 536. S-28

ARRIENDO PIEZAS AMOBLADAS a personas honorables. Cóndor 1326. S-26.

ARRIENDASE ALMACEN, PIEZAS. San Pablo 2446.

$650. ARRIENDASE CASA NUEVA 12 piezas, Santa Rosa 476.

ARRIENDASE ALTOS, 6 PIEZAS, todo servicio Arturo Prat 1499.

SE ARRIENDA BUENA PIEZA A LA calle con o sin pención Recoleta 368

SE ARRIENDA PIEZA CON O SIN muebles, Arturo Prat 728.

ARRIENDO DEPARTAMENTO 5 o 6 piezas, luz, casa Sazié 2548.

SE ARRIENDA LOCAL MUY EX-tenso Bilbao 223.

$ 270. $ 180 $ 150. ..ARRIENDO buenas casas altos y bajos bonita situación. Matucana 60. S 26

ARRIENDO PIEZAS A MATRIMO-nios solos. Brasil 49.

RESIDENCIAL EXTRANJERA. — San Antonio 214. Lindos dormitorios calle, baños anexo con todo confort. Precios módicos por mes y día. S-26.

ARRIENDO BUEN LOCAL PARA negocio con casas-habitación en O'Higgins esq. Vivaceta. S-30.

PEQUEÑO LOCAL CON INSTALA-ción para Cigarrería y lustrín, arriendo. Tratar: San Diego 250. S-26.

ARRIENDO CASITA, SANTA EL-vira N.o 427. Cuatro piezas, electricidad, servicio. Canon $ 130. Tratar: Esperanza 60.

$ 160 ESPLENDIDO DEPARTA-mento, altos cuatro grandes piezas, arriendo. Avenida Matta 218.

ARRIENDAN CASA ALTOS, $ 600. Av. Portales 2307. 27_S

ARRIENDASE PIEZA AMOBLA-da, puerta la calle, cerca Delicias. San Francisco 106. S-25

FAMILIA ARRIENDA PIEZA AMO-blada, balcones calle. Santa Rosa 39 S-25

$ 275 ARRIENDO CASA. DOCE DE Febrero 56. Tratar: altos. S 28

$ 350 ARRIENDO CASA. GARCIA Reyes 531. S 25

ARRIENDASE CHALET. PREFIE-rense extranjeros, Carro a la puerta. Avenida Subercaseaux 450. S 2

CHALET ARRIENDO EN LLANO Subercaseaux, con instalación baño toda comodidad. Trtar Chiloé 1560. S-26

ARRIENDASE CASA SERRANO 120 ocho piezas, dependencias, parrón. Verla de dos a cuatro. S-26

ARRIENDO CASA EN ALTOS ocho piezas, servicios, dos patios. Santa Isabel 334.

ARRIENDO CASA EN BAJOS ocho piezas, servicios, dos patios. Santa Isabel 332.

CASA AMOBLADA SE OFRECE en arriendo en barrio alto central, con toda comodidad. Tratar Marcoleta 37 de 2 a 6 P. M. S-26

ARRIENDO ESPLENDIDO SALON calle, en bajos, con o sin pensión, matrimonio solo, casa familia. Agustinas 1878. S_26

SE ARRIENDA O SE VENDE quinta una cuadra estación Yungay camino del Carrascal. Apropiada industria. 8.000 varas. Espléndida casa habitación moderna. Luz eléctrica, agua potable, sótano 400 metros parrón, árboles frutales. agua riego abundante. Casita cuidador galpones. Tratar San Antonio 444.

ARRIENDO UNA PIEZA. SAN Pablo 2134. S-27

SE ARRIENDA DEPARTAMENTO tres o dos piezas. San Diego 355 S 2

$ 180 ARRIENDO LINDAS CASI-tas, todo confort. San Pablo 1620 S 27

CASA MODERNA ARRIENDO UNA dos piezas balcon amuebladas baño. San Antonio 2856.

SE ARRIENDA ESPLENDIDO DE-partamento. Purísima 206, vérlo de 3 á 5 27—S

ARRIENDO PIEZA AMOBLADA Pedregal 39.

$ 250. ARRIENDASE UNA COMODA casa en San Diego 1851. Tratar allá mismo.

$ 260 ARRIENDO CASA CINCO PIE-zas. Tratar Domínica 373. S-26

$110 ARRIENDO CASA CUATRO piezas fuera de dependencias. Lira 911.

$ 280 ARRIENDO COMODA CASA dos patios y seis piezas, fuera de dependencias. V. Mackenna. 952.

$ 340.00, MAESTRANZA ESQUINA Jofré, 5 piezas, hall, baño, pieza de servidumbre, cocina. Morandé 338.

ARRIENDASE CASA QUINTA, ES-peranza 1260. Cinco piezas y dos almacenes. Tratar: San Pablo 2754. S 25

ARRIENDO CASA QUINTA EN San Bernardo, con cochera, extenso huerto frutal, parrones, paltos, flores, criadero para aves, estanque para patos. Contrato mínimo: un año. $ 250 mensuales. Tratar: Chiloé 1569. S 25

ARRIENDO DEPARTAMENTO 3 piezas, altos frente plaza. San Diego 448. 27—S

$ 260 PESOS ARRIENDO ESPLENDI-da casa diez piezas, dos grandes patios, gallineros, eac. Sevilla 1284. Llaves lado. 25 S

SE VENDE COMODA CASA DIEZ piezas, parrón, arboleda. Edison 4041. 25 S

ARRIENDO PIEZAS. SAN PABLO 1549. Oct.-2

ARRIENDANSE CASAS $ 65. — Franklin 1025. S-30.

ARRIENDASE COMODA CASA EN altos. Santo Domingo 1898. S-25.

$ 280, ARRIENDO LINDAS CASI-tas, todo confort. Av. La Paz 283. S-30

$ 350, ARRIENDO COMODA CASA nueva. Avenida La Paz 283. S-30

ARRIENDO ALMACENES CON frente a la Vega, en La Paz 285. S-26

ARRIENDO BAJOS NUEVOS, SEIS piezas gas y luz eléctrica. dependencias. Amunátegui 870. S-30

ARRIENDO LUJOSOS Y NUEVOS altos, seis departamentos. Amunátegui 870. S-30

SITIO GRANDE CON DOS PIEZAS, para industria, arriéndese barato. Subercaseaux 659. 28—Sbre.

$ 450 ARRIENDASE ALTOS COMO-dos diez piezas, Carreras 245. tratar España 148 de 1 a 2. S-27

ARRIENDASE COMODA Y ELE-gante casa. Valor: $ 260. en Arturo Prat 1453. S-25

$ 40. MENSUAL, PIEZAS INTE-riores, corredor, gran patio para lavandera. Verlas Bascuñán Guerrero 1245. S-30

MAGNIFICO ALMACEN CON HA-bitaciones, piezas baratísimas. Gay entere Castro y Ejército. 26—S

LUJOSA CASA RESIDENCIA, DELI-cias 978 Frente Ahumana. S-25

V. MACKENNA CASA UN PISO 10 piezas, 2 baños, patio, jardín y gallineros, árboles; muy limpia apropiada extranjeros. Preferiría vender menaje o parte instalaciones teléfono, citófono, baño cocina, $ 700. Clasificador 284. S-25

CASA RESIDENCIAL ESTILO FA-miliar. Espléndidas piezas con o sin muebles regios, comedores, una cuadra plaza Ecuador. San Pablo 1541. S—27

$ 660, BARRIO FORESTAL, BAJOS nueve piezas, hall galerías. Lastarria 323. S-25

$ 800 CHALET OCHO PIEZAS FUE-ra servicio, garage cuarto chauffeur terraza, baño instalaciones Lastarria 305. S-25

ARRIENDASE CASA ALTOS, MA-turana 1073. Tratar: Puente 665. S 25

ARRIENDASE, AGUSTINAS 632, 10 piezas, 3 patios, galería. Llaves: San Isidro 290. S 25

$ 160 ARRIENDO BUENA CASA habitación. Santa Elena 1546. S 28

ALMACEN CON DEPENDENCIAS arrienda $ 175. Pedregal N.o 1, esquina Delicias. S 26

ARRIENDO CASA CENTRAL. Alonso Ovalle 820. Verla en la tarde. S 25

ARRIENDO PIEZA. SAN ANTO-nio 265. S 26

BRASIL, ESQUINA, A UNA CUA-dra de la Alameda, se arrienda espléndido local apropiado para cualquier negocio. Brasil 61. S-28

CASA FAMILIA ARRIENDA DOS piezas grandes a personas serias Diez de Julio 370. S-25

DEPARTAMENTO MUY ASOLEA-do y terraza a la calle, en casa matrimonio Anglo-chileno. Vicuña Mackenna 313 altos. S-25

ARRIENDO ESQUINA PARA NEGO-cio Jermán Riesco 4490. Barrio San Pablo. Tratar ahí. S-25

ARRIENDASE CASA BAJOS EX-tensa cómoda y recien refaccionada. Avenida España 68 Tratar L. Riveros Agustinas 1252. S-26

ARRIENDO EXTENSA CASA BARA-ta, M. DERROZAS 4865. S-26

SE ARRIENDA UN DEPARTAMEN-to, alle Lor. Cochane 456. S-25

$ 300 ARRIEDASE COMODA CASA en altos Lira 803. Tratar Lira 791 S-25

SE ARRIENDA SITIO GRANDE apropiado para garage o industria Tratar: 10 de Julio 212. S-

BOMBAS

SEGUNDA COMPAÑIA DE BOMBEROS "Esmeralda". Sesión extraordinaria el miércoles 24 del pet. a las 9.45 P. M. Reforma del Reglamento General. El Secretario.

SEGUNDA COMPAÑIA DE BOMBEROS "Esmeralda"—. Cítase a la Compañía a Academia teórica y práctica y a Ejercicio para el Domingo 28 del presente a las 9. 45 A. M. uniforme de trabajo. El Ayudante.

4EME COMPAGNIE DE POMPIERS—Reunion du conseil d'administration Samedi 27 a 21.15 du soir. Admission de volontaires et autres. Reunion générale a 21.30 hleures. Reforme du reglement général et autres.—Le Secretaire.

5.a COMPAÑIA DE BOMBEROS.—Cito a la Compañía a reunión extraordinaria, para el Sábado 27 del presente, a las 5.30 P. M. Reforma del reglamento general y otros asuntos de interés. El secretario.

7a. CIA. DE BOMBEROS. CITO A los señores voluntarios a Junta General Extraordinaria para el Sabado 27 a las 7. P. M. Tabla, renuncia y elección de Ayudante, reformas al Reglamento General. El Secretario.

8.a COMPAÑIA DE BOMBEROS.—De orden superior, cito a la Compañía a sesión extraordinaria para el Sábado 277, a las 9.30 P. M. Reforma del reglamento general, admisión de voluntarios, renuncia del capitán y demás a que hubiere lugar.—El secretario.

ALHAJAS

LINDO BRILLANTE DE CERCA DE 5 kilates se vende en "La Magallanes" Avenida Matta esq. Arturo Prat. S-26

NOVIOS: ARGOLLAS ORO 18 Y 14 kilates, ofrece Relojería Sportman(20 pesos par. San Diego 780. O 25

ANIMALES

VENDO GATO ANGORA. SAN DIEgo 129. S 25

CABRAS LECHERAS, VENDEN en la Cancha San Pablo. Tratar: San Pablo 4675. S-30

LINDO GATO RAZA PERSA VENdo, edad 8 meses. Santa Rosa 1174 S_25

VACA PARIDA, TERNERO CHICO, 12 litros, vendo. Bascuñán Guerrero 427. S-26.

VENDO CABALLOS DE TIRO SOlo y pareja de uno a veinte. Lord Cochrane 1330. S 25

CABRA BUENA LECHERA VENDO con cría chica. Lord Cochrane 1330. S 25

DESEASE COMPRAR GATITO PERsa, color café. Indicar precio: Chacabuco 274.

CABALLO GRANDE, SANO, NUEvo de tiro solo, para carretela, compro. Pedro Valdivia 1927. S 26

¡OJO! GATO PLOMO FINO Y GAtitos persas, vende Ñuble 1025. 17—S

GRATIFICACION QUIEN DE NOticias o entregue Perro Colli, Blanco Ricardo Santa Cruz 551. 27-S

$ 550 VENDO BONITO CABALLO grande, tiro solo, especial para tiro pesado. Patricio Lynch 886. 26-S.

COMPRA - VENTAS VARIAS

TECHO ACANALADO REVART el más acreditado. Listo para entrega inmediata. Avenida Matta 375. O-2

¿QUIERE UD COCINAR RAPIDA y económicamente? compre cocina "Svea", San Diego 89, Augusto Graf. 2 Oct

A DELICIAS 2215 DIRIGIRSE cuando necesite vender comprar má qu' a ocasión. Oct

ESTABLO ESPLENDIDO INMEJOrable situación. Vendo ausentarme Maturana 722. S-25

PAPAS CAZUELA PRIMERA, REAlízanse 22 pesos con saco. Chiloé 2035. 25 S

TAPICEROS, VENDO RESORTES cobrizados, de 5 a 9 vueltas, baratos. Nataniel 464 30-S

LANAS PARA TODA CLASE DE tejidos. Vendo colores diferentes. Rosas 2338 28_S.

MOTOR GARRET, MUY BUENO, DE 10 a 12 HP., de verdadera ocasión, vendo. Morandé 450, oficina 3. S 25

VENDO COCINA TRES PLATOS 25—S Copiapó 1060.

DULCEROS. REALIZO NUECES cuarenta centavos kilo. Chancaca $ 1.20 kilo. San Alfonso 1098. 27 S

SODA, DESMANCHE, AZUL, POtasa, bicarbonato velas, precios. San Alfonso 1098. 27 S

ALMIDON TRIGO, TIPO ARROZ blanquísimo, kilo un peso, quintal 88 pesos. Fábrica, San Alfonso 1098. 27 S

PAPAS SANAS, ESCOGIDAS, PREcios baratísimos, al detalle y por sacos. San Alfonso 1098. 27 S

AZUL ULTRAMAR QUIMICAMENte puro, precios especiales comerciantes, vendedores. Importador, San Alfonso 1098. 27 S

OCASION VENDO DOS BUENOS billares completos. Pastor Ovalle 251. S-25.

TAZA EXCUSADO LOZA VENDO ocasión. San Diego 227. S 25

MESAS POCHER MODERNAS VENdo. Sta. Isabel 0304. S-26

VENDO DOS PESOS DE MOSTRAdor. Carmen 1372. casita 481. S 25

COMPRO TODA CLASE DE CUEros, especialmente zorros. Pago bien Serrano 268. S-28

ESTANTERIA, MOSTRADOR, BAlanzas y varias mercaderías almacén. vendo. San Francisco 446. S-25

SE VENDE UNA INSTALACION de frutería y abarrotes con derecho al local. Diez de Julio 1079. S-26

OCASION VENDO JUEGO LAVAtorio loza, pantallas y cojines seda. cocina económica. Santa Elena 859. S-26

LECHE DESCREMADA. VENDO producción 40 a 50 decálitros diarios Tratar Rosas 961. S-25

COMPRO MOTOR GAS POBRE 12 a 15 H. P. Independencia 1237. S 26

SE VENDE UNA VIDRIERA muestrario grande. Sazie 2495. S-25

COMPRO TODO UTIL CANTINA, patente. Tocornal 1697. Terminación autobuses N.o 13. S-25

SE VENDEN DE GRAN OCASION 25 metros estanterías, mostradores, vidrieras, romana 500 kilos, balanzas. Santa Isabel 0399. S-25

ESTANTES GIRATORIOS Y MUraltas para libros. Se vende Serrano 629. S 25

CAJA DE FONDOS CON PEDEStal completo. N.o 55x45x45. Se vende. Tratar Serrano 629. S 25

DOS LAMPARAS BRONCE TRES Luces para gas y luz eléctrica. Se vende. Serrano 629. S 25

OCASION: DIVISIONES PARA oficina, rejas de bronce para caja, ventiladores eléctricos, mamparas grandes, chicas. Mapocho 2618. S—25

COMPRO ESTANTE PARA VERDUrería. Tratar: Tocornal 601. 25 S

VENDO MUY BUENA ESTANTEría y mezón para todo negocio, 2 mamparas y bambúes en tinas. San Alfonso 129. S—25

VENDO, UTILES CARNICERIA, DOS fondos. Delicias 3434. 26_S.

VENDO GRAMOFONO CON 20 discos. Domeyko 1777.

CHIVALETES DOBLES VENDE Santo Domingo 684.

VITRINA. SE VENDE UNA PARA sastrería o modista. Verla Bandera 526.

CALIFONT EWART PERFECTO EStado, vendo de ocasión, verlo 9 a 12 y 5 a 6.30. Almirante Barroso 637.

VENDO DE OCASION RICA COCIna inglesa, lámparas eléctricas, muebles salón y dormitorio. Sto. Domingo 1479.

REGALO GUANO PARA ABONO Purísima 201.

COMPRO GRAN CANTIDAD DE postes para viña indicar precio carros puesto estación. Datos H. D. casilla 2248.

VENDO COCINA GAS IMPORTADA, mitad valor. Lira 650.

SE VENDEN UTILES DE ALMAcén. Calle Victoria 920. S 27

ROMANA FAIRBANKS FLAMANte, vendo. Escanilla 326. 27-S.

ROMANAS DE 300 KILOS. BAlanzas de 4.16 kilos, vendo barato. Bulnes 216. 26-S.

LUSTRIN VENDO. CHACABUCO 13.

GRANDIOSA OCASION: REGALAse preciosa estantería y mostrador en 170. Avenida Matta 471.

ESCOBAS, VENDO UNA PARTIDA 200 docenas surtidas. Tratar: San Diego 845.

DE OCASION VENDO BUEN BIllar. Verlo: Chiloé 1142. S 26

VENDO INSTALACION SOMBRErería. San Diego 221.

ESTANTERIA, PUERTAS VIDRIO y mostradores, vendo. Arturo Prat 1102.

¡FOTOGRAFOS! VENDESE VARIOS artículos casi regalados. Agustinas 930. 27-S

RAMA DE CURAGUILLA VENDO. Compro. Marte 276. S 26

VENDO CARROUSEL MECANICO con motor eléctrico 5 H. P., o acepto socio dándole administración Gálvez 873.

PURA ALFALFA, MISMO SANtiago, chacra general, final Avenida Holanda, cuatro cuadras Plaza Ñuñoa.

VENDO VIDRIERAS PARADAS E instalaciones. Huérfanos 824. O 2

SE COMPRA FORMILLON PARA conformar sombreros. Ahumada 51.

INSTALACION MANTEQUILLERA véndese, admítese socio aporte leche. San Pablo 2446. 25_S

EN SEISCIENTOS PESOS, VENDO tres Gobelinos antiguos Moneda 1474

PESOS 1915 Y 1917 CHAUCHAS PLAta compro pago buen precio Maestranza 392. 14 O.

PELO DE CERDO MUY BIEN LAvado y desinfectado, especial para industrias se vende por grandes y pequeñas partidas. Bío Bío 357. 27—S

VENDO MAMPARA UN CUERPO 1.20 x 3 metros. Verla de 12 1|2 a 1 1|2. Chacabuco 1365.

VENDO DOS VIDRIERAS. ALAmeda 1934.

RAMA DE CURAGUILLA $ 60. los 46 kilos vendo. Santiago Concha 1243. S 26

REALIZO LOTE AMPOLLETAS marca "Phillips", 100 a 600 bugías. 10 de Julio 732, de 12 a 1 1|2.

COMPRA - VENTA NEGOCIOS

ALMACEN VENDO, CONTRATO DE arriendo, barato; por viaje forzoso Italia. Aldunate 999. 25-S

BOTICAS: TENGO EN VENTA VArias de Santiago, Valparaíso, Tacna, Arica, Tocopilla, Los Andes, Concepción y Lautaro. Chicas y grandes. Con facilidades de pago Dirigirse: Ferdinand Huérfanos 761 of. 9. S-27

CASA FAMILIA, PENSION PIEzas. Carmen 193. S-26

ESTABLO ESPLENDIDO INMEJOrable situación. Vendo ausentarme. Maturana 722. S-26

SE VENDE CARNICERIA POR ausentarse dueño de Santiago. Barrio muy popular. García Reyes 994

POR NO PODER ATENDER VENdo almacén abarrotes con anexo licores bien situado, barrio, sin competencia arriendo barato. Tratar Nataniel 601. 28-S.

SE VENDE CARNICERIA CALLE Moneda 2699 S 25

OCASION, VIAJE URGENTE, VENdo pastelería, arriendo barato. Independencia 369. 25-S.

POR CAMBIO RESIDENCIA VENdo almacén arriendo barato. Tratar: Lira 490. S-25

BUEN REPARTO CERVEZAS CON carretón, caballos y todos sus útiles, vendo por no poder atender. Valenzuela Castillo 881. Providencia. S 25

ALMACEN GRANDE, CON CASITA habitación, arriéndase. San Pablo 1620. S 27

SE VENDE ALMACEN POCO CApital. 10 de Julio 479. S-25

VENDO ACREDITADO NEGOCIO abarrotes y licores, venta diaria $ 250. por tener que atender otros negocios, traspaso máquina registradora Nattional, tamaño grande Delicias 3493. 28—

VENDO ALMACEN CON LARGO CONtrato, arriendo muy barato, coche y caballos, listos para salir. San Diego 1696. 25-S

VENDO NEGOCIO MENESTRA poco capital, por no poder atenderlo, con buena clientela. Maestranza 970. 25—S

UNION AMERICANA 202 SE Vende negocio menestra. S-25.

VENDO NEGOCIO MENESTRAS, poco capital, con muy buena clientela, por no poderlo atender, Maestranza 970. S-26

VENDO NEGOCIO POCO CAPITAL Gorbea 2990. S-25

PELUQUERIA "HISPANO CHILEna". 21 años establecida, muy buena clientela, $ 4,500, vendo. San Diego 293. S-25

VENDO NEGOCIO ABARROTES POco capital arriendo barato con contrato tratar. Población O'Higgins calle General Korner esquina Walquer Martínez. 695. S-25

BODEGUITA VENDESE PRECIO factura arriéndase barato verla Cumming 835. S-28

VENDO UN MOLINO PARA VEINte quintales diarios. Camilo Henríquez 722 S-28

VENDO CIGARRERIA MOVIBLE con derecho a patente en $ 800 Carmen 7. S-26

VENDO LAVANDERIA CON NUmerosa clientela, por no poderla atender. Rosas 1326. Tratar Arturo Prat 212. S-25

HOTEL QUILPUE VENDESE EN Valparaíso, Yungay 1319, de piezas solamente, en $ 12,000. Negocio lucrativo daríase a prueba. S-29.

CARNICERIA SE VENDE O SE arrienda. Santa [illegible]

OPORTUNIDAD VENDO POR AUsentarme, mi almacén "La Palma", Alvarez 1014, Viña del Mar. Tratar con su dueño Gabriel Thomas, mismo local. S-25

SE VENDE UNA PENSION CON toda su existencia con facilidades de pago por no poderla atender. Esperanza 721. S-26.

VENDO CARNICERIA. LIBERTAD 160. S-26

SE VENDE CHANCHERIA Y CARnicería por no poder atender. San Pablo 2320. S 25

VENDO BODEGA FRUTOS DEL país Muy buena situación Av. Matta 1165. S 25

VENDO NEGOCIO SAN PABLO 2878. S—25

VENDO TIENDA Y PAQUETERIA instalada, $ 40,000, San Diego, muy central, arriendo 5 años contrato bajo, con casa independiente, buena bajo. Oportunidad. Tratar: Delicias 2778. Portal Edwards. S—25

VENDO TALLER VULCANIZACION, mucho porvenir, precio inventario. Esperanza 8. 25_S.

OCASION! POR VIAJE VENDO bar restaurant pastelería. Datos: Estado 250, 4.o piso, Oficina 4. S-27

ACREDITADO DEPOSITO DE LIcores vendo. Santa Rosa 265. S-27

ANTIGUO ALMACEN. UTILIDAD comprobada sin derecho llave tres años contrata, se vende por ausentarme del país. Tratar: Serrano 302

VENDO NEGOCIO CON ANEXO LIcores, poco capital esquina cité. San Francisco 1753. 26—S

VENDO NEGOCIO DE ABARROTES y licores en $ 6,000 con ventas diarias de $ 250. y con derecho a llaves. Tocornal 1802. 26—S

POR VIAJE URGENTE VENDO carnicería en barrio muy comercial de ocasión. Maestranza 1499. 28—S

ALMACENCITO POCO CAPITAL, con ó sin mercaderías, arriendo barato, vendo. Cochrane 941. 26—S

VENDESE NEGOCIO ABARROTES frutos del país, numerosa clientela acreditado, ventas comprobadas. Por enfermedad de su dueño. Maruri 793 esquina de Colón.

ESPLENDIDA CARNICERIA, ALmacén, bar, vendo. Lira 650.

GANGA! ¡APROVECHE! COMPRE lavandería numerosa clientela; utilidad segura. Copiapó 1142. 27-S.

VENDO PASTELERIA. CARMEN 483. 28-S

VENDESE ACREDITADA PENSION por ausentarse su dueño. Blanco Encalada 2591 S 28

[illegible] Berlín, libre de los 200 metros. San Pablo 2042. S 30

PANADERIA CHICA, BIEN INStalada, espléndida situación, vendo por no poder atender. Galería Alessandri 9. S 27

SE VENDE ACREDITADA CASA [illegible]. San Pablo 2360. S 28

VENDO AMACENSITO VERDUREría con anexo licores, espléndida situación esquina. Victoria 798. S 29

SE VENDE BUEN NEGOCIO POR no poderlo atender, en buena situación de bar y hotel. Matucana 843. S 28

POR NO PODER ATENDER VENdo carnicería muy bien instalada. Carmen 497.

VENDO ALMACENSITO POCO CApital, arriendo barato. Gálvez 1418.

VENDO LAVANDERIA. DELICIAS 1869. 27-S

MERCERIA ACREDITADA VENDO en buenas condiciones. Por queda poca existencia es base para formar un negocio con poco capital, conviénele a persona activa quiera independizarse. San Diego 928-A. 26-S

VENDO PRECIO FACTURA, SIN cobrar derecho llave, negocio varias a mejor situación, muy acreditado, ventas mensual $ 4,500; lo doy a prueba. San Pablo 1733.

CLUB SOCIAL, CON PERSONEría traspaso concesión por 5 años, comprándome cantina y útiles, por ausentarme próximamente, doy facilidades. San Pablo 1259.

NEGOCIO EN PLENO CENTRO comercial artículos de escritorio, librería e imprenta moderna nueva nueva, se vende en 50,0000 pesos o acepta socio con 30,000 pesos Bandera 72. 29—S

COMPRO CARNICERIA. RENTA mínimum $ 500. Compañía 2701 S 26

VENDESE ESQUINA NEGOCIO con habitación y renta, cerca Estación Central. Tratar Federico Scott 14; Pasahje 2.o

VENDO RESTAURANT Y COCINEría. Barrio Estación, tratar Manuel Monett 2823 29—S.

NECESITO BODEGA PARA INdustria, dirogirse Bulnes 1137. 28—S.

PELUQUERIA, ANTIGUA, ACREditada vendo, urgente viaje, Situación espléndida doy barata. Rosas 2006.

POR FALLECIMIENTO DE SU dueño, véndese Almacén de Abarrotes, muy buena situación, poco capital. Agustinas 2049. Tratar: de 8 a 10 A. M. S-26.

VENDESE NEGOCITO BUENA SItuación. Juan Vicuña 1425. S-27.

VENDO PENSION SPORTMAN, buena clientela. San Pablo 3525. 26-S

POR CAMBIO DE RESIDENCIA venderé almacencito lado conventillo casa-habitación, poco captal. San Pablo 4131. 26-S

VENDO ALMACEN, SITUADO [illegible] San Diego, buena clientela, por tener otro negocio que atender. Tratar: Copiapó 1256. S-28.

RESTAURANT SE VENDE POR NO poder atenderlo su dueño. Precio de ocasión. San Diego 924. S-29.

DESPACHO POCO CAPITAL, Vendo. Rosas 1330.

$ 550, VENDO DESPACHITO, CARbonería, útiles de casa. San Pablo 3351. 25_S

NEGOCIO CASA PENSION VENdese o arriéndase. San Pablo 2446. 25_S

POR VIAJE URGENTE VENDO depósito vinos con bastante clientela M. Nataniel 877

SE VENDE UNA BODEGUITA CON buena clientela. Esperanza 30. 29—S.

DIVERSOS

COMPAÑIA AURIFERA "MINERva".—En conformidad a lo dispuesto en el artículo 25 de los Estatutos cítase a Junta General Ordinaria para el Martes 30 de Setiembre de 1924, a las 3 P. M., en Huérfanos 761, para la aprobación de la Memoria y Balance al 30 de Junio de 1924. El Registro de Accionistas permanecerá cerrado desde el 22 al 30 de Setiembre, inclusive. Santiago 21 de Setiembre de 1924—El Presidente. S-30

CASIMIRES POR METROS CON facilidades, trajes medida por cuotas, sobretodos, pantalones. gordísimos. Vicuña Mackenna 1080. 27-S

DENTADURAS USADAS VIEJAS y quebradas, compro también oro, plata y platino, pago altos precios. Alameda 872. 26-S

SEÑOR ABSALON CIFUENTES SE le necesita, Pedro Valdivia 6, a la bravedad posible. —L. L. S-25

SE NECESITA SABER LA DIRECción de Federico Avila, carpintero, vivía Sama 1534, o su mujer Carmen Martrain, por conveniencia. — Contestar: Casilla 3098, Valparaíso. S-26

NEW LONDON HOUSE. SASTREría, Moneda 1050. Sorteos ante notario Errázuriz Tagle. Con esta fecha efectuáronse los dis sorteos atrasados saliendo favorecidos los siguientes: Club 20, números 121, 152. Club 21, números 24, 110. Club 22, números 73, 114. Club 23, en formación, semanal 5 pesos con derecho a 220 pesos. Llegaron telas finas. Recíbense hechuras.

ANA LUISA ESPINOZA VERGARA desea saber de Eulogia Vergara y Carmela Espinoza Vergara. Dirección Delicias 3510 S 28

DESEO SABER DOMICILIO DE la señora Virginia Dalfonso por Correo Central cartas sobrantes R. M. 326. S_26

DESDE EL 22 DEL PRESENTE HA dejando de ser nuestro cobrador, el Sr. Severino Massone. Casa Mackenzie, Huérfanos 918.

AGRADECERE A QUIEN ME DE dirección de la señora Zoila Fernández viuda de Cabrera.— Clorinda viuda de Cabrera, Llay-Llay.

SE NECESITAN URGENTEMENTE a Oscar Ramos y Ema Ramos Mesa en San Antonio 781.

LIQUIDAMOS ARTICULOS PARA niños, en Huérfanos 824, frente al teatro; camisetas de lana, $ 8 c|u.; paletocitos lana para guagua, $ 5: pantaloncitos lana para niño, $ 8: chombitas para niña, $ 12; vestiditos para niña, $ 12. 27-S

POR ASUNTOS QUE LE INTEREsan, se necesita a la señorita Regina Peñalosa, en San Francisco 242 casita 10. S 26

AVISAMOS AL COMERCIO QUE don Humberto Campos ha dejado de ser empleado de nuestra casa.— Pimstein Hnos., Compañía 1073.

DENTISTAS

DENTADURAS USADAS VIEJAS y quebrada, compro también oro, plata y platino, pago altos precios. Alameda 842. 28_S.

¿DENTADURAS POSTIZAS? ¿Composturas? ¿tapaduras? hácense en pocas horas. (Estudios Europa). Alameda 2740. Oct.-2

CLINICA DENTAL. DELICIAS 380. Nuevamente funciona la sección económica, conveniente personas no pueda gastar mucho. S 25

CONTADORES

LLEVO LIBROS DESDE $ 5,00 MENsuales. Gálvez 1183. S-30

INSTRUCCION

LICEO SANTIAGO, GALVEZ 154. Teléfono 704. Preparatorias, Kindergarten, humanidades. Internos medio pupilos, externos. Cursos repaso. Pídase prospectos. Oct. 30

ACADEMIA ROYAL, ENSEÑANZA especial, 20 alumnos diariamente Gálvez 154, teléfono 704. Oct. 30

ESCUELA PRACTICA DE CHAUFfeurs mecánicos. Cursos rápidos enseñanza por sus dueños, varias marcas Vicuña Mackenna 448-56 17 O

SEÑORITAS: EN DELICIAS 125 enséñase rápidamente idiomas piano, canto, sombreros, cestería corte, arte decorativo, pañuelo pintados, bailes clásicos, inyecciones, masajes, etc. a precios sumamente bajos. S 25

$ 3,00 MENSUALES, ENSEÑANZA rápida escritura máquina. Ricardo Santa Cruz 757. S-25

PREPARASE ARITMETICA CAStellano Historia, Delicias 2668, S-25

FRANCES, INGLES, PREPARA éxito profesor Estad. Arturo Prat 365. S-25

TAQUIGRAFIA, CLASES NOCturnas, precios bajísimos. Bascuñán Guerrero 135. 25 S

JOVEN CABALLERO DA LECciones de francés a domicilio. Escribir. Casilla 3160. S_27

EXAMENES HUMANIDADES, SIStema antiguo, concéntrico, preparan conocidos profesores Estado. Instituto Comercial, Agustinas 1060.

INSTITUTO COMERCIAL DE SANtiago, Agustinas 1060. enseña rápidamente: Contabilidad, Taquigrafía, Inglés, Francés, Dactilografía.

INSTITUTO DE CONTABILIDAD, Bandera 154, profesorado escojido. Otórgase diplomas. Nuevos cursos comersio, idiomas, colectivos, industriales. Horas especiales para señoritas.

HOTELES Y PENSIONES

CASA SIN PENSIONISTAS ARRIENdase, una pieza, con pensión, matrimonio sólo o caballero honorable. Brasil 540. 25-S

VENDO PESION SAN DIEGO 106 largo contrato. O-2

ARRIENDASE ESPACIOSA PIEZA calle pensión, caballero o matrimonio. Recoleta 101. S-25

SE ARRIENDA PIEZA A SEÑORA señorita, con o sin pensión. Sant[illegible] 1687. S-26

[illegible] EXTRANJERO. jóvenes, arriendo espléndidas piezas con pensión. Buena instalación de baño, fría y caliente. Olivares 652. S-30

THE ROYAL OAK RESIDENCIAS Alameda 263. 271, casas recien construidas con todo confort. Se arriendan piezas amobladas con pensión. Cocina de primera. S-30

MATRIMONIO CON UNA NIÑITA necesita pieza amoblada con pensión para una persona en casa sin pensionistas. Baño caliente indispensable. Dirigirse casilla 755. V. R. 25 S

[illegible]AT 187 ARRIENDASE PIEZA [illegible] pensión 27—

ALAMEDA 777 CASA POCOS PENsionistas, arrienda piezas, buena comida. S-25

CASA RESIDENCIAL FERRANDO, Estado 75. Teléfono 3705. Regios dormitorios, excelente comida. Precios módicos por mes, por día. S 25

FAMILIA EXTRANJERA OFRECE lindas piezas con balcón a matrimonio o caballero solo, con pensión. Amunátegui 888. S 30

ARRIENDO EN CASA SIN PENsionistas, cómodo departamento muy aseado, toilette independiente, balcones calle, central, 6 cuadras plaza. Dardignac 215. S 26

CASA HONORABLE PROPORCIOna pieza, pensión. Prat 226. 2 Oct.

PRECIO MODICO ARRIENDO CON pensión. Rosas 1519. También guardo muebles. 25—S

ARRIENDASE PIEZA CON SIN muebles, buena pensión. Cienfuegos 50. S-25.

ARRIENDO, PIEZAS DEPARTAmento calle con pensión. Merced 341. S.29

ALAMEDA 1621, FRENTE DIECIOcho, piezas balcón pensión, matrimonio, jóvenes honorables. S-25

$ 130 PIEZA Y ESPLENDIDA pensión. Maturana 558. pasado Catedral. S_27

EN CASA FAMILIA ARRIENDAse departamento con pensión. Vergara 46 S 25

CENTRAL LINDAS PIEZAS PARA matrimonio o caballeros buena comida. Lira 35. S-26

ARRIENDO CON PENSION A MAtrimonio con niños. Sta Rosa 315. S_25

FAMILIA RESPETO ARRIEDO [illegible] pensión. Olivos 970. S-30

CABALLERO EXTRANJERO NEcesita departamento independiente a la calle, céntrico, con o sin comida. T. C. Casilla 76. S-26

ARRIENDASE PIEZAS AMOBLAdas con pensión, matrimonio caballeros, hay quinta, instalación baño caliente. Pedregal 19. S-25

EN CASA DE FAMILIA SIN PENsionistas deseo arrendar dos piezas con pensión a matrimonio con niñita Dirigirse A. Correo 5. S-25

CASA DE RESIDENCIA Imperial. Comida espléndida, estilo familiar. Elegantes dormitorios. Casa tranquila. Elegancia, confort, teléfono 3452. Moneda 977 esquina Ahumada. Oct-23.

A CABALLEROS Y A MATRIMOnios, arriendo buenas piezas con pensión. Cerro 34. S-26

EN CASA HONORABLE SE Arrienda pieza con pensión. Merced 284 (bajos). S-25

FAMILIA HONORABLE ARRIENda piezas pensión. Rosas 1340. S-25

CASA ALEMANA, PIEZA BIEN amoblada con pensión para matrimonio $ 380. Tarapacá 880. S-25.

ARRIENDO PIEZA MATRIMONIO o persona sola con o sin pensión. Rosas 2942. S 26

CENTRAL, ARRIENDO PIEZAS, pensión mesa. Precio módico. Moneda 1312 S 25

100 EXCELENTE PENSION PIEZA amoblada, media cuadra Estación Mapocho. Artesanos 999. S-25

ARRIENDO PIEZA AMOBLADA con o sin pensión. Cochrane 310 S-27

EN CASA DE FAMILIA SE DA pensión y pieza a señorita sola. Benavente 430. 26—S

[illegible] PIEZA CON [illegible] pensión. Jofré 53. 27—S

ARRIENDA CASA FRANCESA PIEzas amobladas pensión matrimonios caballeros extrangeros. Santo Domingo. 1283

ARRIENDASE PIEZA CON PENsión. Manuel Rodríguez 149.

ARRIENDASE ESPLENDIDAS piezas con pensión. Moneda 1324. S 26

PIEZAS CON PENSION ARRIENdo. Tarapacá N.º 1019, al llegar a Prat. S 26

ARRIENDO PIEZAS CON PENSION a matrimonio o jóvenes honorables. Compañía 2141 ,frente Plaza Brasil.

SEÑORA NECESITA PIEZA Y PENsión. Indicar precio. En casa sin pensionistas. Casilla 31 D.

SE DA PENSION DE MESA Y A domicilio. San Francisco 367. O 5

PENSION, PIEZA, 110; AMOBLAda, 140. Riquelme 920. 26-S.

DEPARTAMENTO CALLE INDEpendiente, arriendo con buena pensión. Ahumada 136.

ARRIENDO PIEZA AMOBLADA con o sin pensión, Recoleta 419.

FAMILIA OFRECE PIEZA GRANde a matrimonio, pensión. Catedral 2429. S 26

CON PENSION ARRIENDO BUEna pieza calle. Santo Domingo 2406. S 25

NECESITA BUENA PENSION, MAtrimonio, departamento con baño independiente.

PARA VIUDA JOVEN, SIN NIÑOS se necesita pieza y pensión en casa sin pensionistas. Ofertas, indicando precio, a Casilla 4041. S 26

[illegible] PIEZAS BALCON PENsión, doy pensión mesa. Prat 66.

PIEZA AMOBLADA, DEPARTAmento dos piezas arriendo, espléndida comida. Miraflores 124. S-26.

PIEZA CON O SIN PENSION ESmeralda 689. O. 4

PENSION PARTICULAR ARRIENda piezas matrimonios, caballeros serios. San Miguel 41.

JUDICIALES

POSESION EFECTIVA.—POR REsolución del señor juez del tercer juzgado de fecha 23 de Julio, se concedió la posesión efectiva de la herencia, de don Manuel Vásquez Jiménez, a sus hijos Guillermo, Carlos, Noemí y Elsa Vásquez Acuña, sin pedjuicios de los derechos del cónyuge doña Amelia Acuña. 3 O

..POR ANTO DE FECHA DEL MES en curso, espedido por el señor Juez del tercer Juzgado Civil, se ha concedido la posesión efectiva de herencia, dejada por doña Sara Hansen de Egert a sus hijos Berta, Ricardo, Osvaldo e Inés Egert Hansen, sin perjuicio de los derechos del cónyuge sobre-viviente don Ernesto Egert, y se ha designado al notario suplente señor Eyzaguirre para practicar el inventario solemne de los bienes, quien fijó para efectuarlo el 2 de Octubre próximo a las 11 A. M. en Bandera 246. 30-S.

POSESION EFECTIVA. — INVENtario.—El Tercer Juzgado Civil de esta ciudad ha concedido la posesión de la herencia de doña Filomena Otárola v. de Vargas a sus hijos legítimos: don Serapio, doña Elvira, don Enrique, don Edecio, don Hernán, doña Filomena, don Alberto, don Severo y doña Ana Rosa Vargas Otárola; y por estos dos últimos ya fallecidos, a sus hijos que los representan (nietos de la extinta) a saber: Severo, Hortensia, Jorge, Raúl, Luis y Adriana Vargas Causoulet, respecto del primero y Ana María, Hernán, Raquel, Fernando, María, Filomena y Olga Cano Vargas respecto de la última. Se ordena publicar avisos, hacer las inscripciones legales y practicar el inventario solemne de los bienes de la sucesión y su tasación por el notario don Eulogio Altamirano quien fija al efecto el 6 de Octubre, a las 5 P. M. para que se proceda a dichas diligencias en Carmen 332, sirviendo este aviso de citación a los interesados. 3-Oct.

COMUNIDAD PETROLIFERA MEtan.—Se cita a junta general extraordinaria a los señores comuneros, para el día Sábado 27 de Setiembre, en curso, a las 5 P. M., en Agustinas 1111, oficina 15. Objeto de la reunión: Elección de un director. Informe geológico sobre Metan, Aumento de capital, Ratificación de una promesa de venta de los terrenos de la Comunidd.—Santiago, 22 de Setiembre de 1924.— El gerente. S. 25

[illegible] SUCESION MOISES del Páramo.—Por auto del 5.o Juzgado fecha 21 de Agosto se ha declarado en quiebra a la sucesión de don Moisés del Páramo, se designó síndico provisional a don Enrique Kraemer y se fijó para la primera junta de acreedores el 17 de Octubre próximo a las 2 P. M Oct -1

POR DECRETO DEL TERCER Juzgado Civil de esta ciudad, de fecha doce del presente, se ha concedido a don Víctor Alzérreca, la posesión efectiva de la herencia de don Pedro Felipe Alzérreca. Se da este aviso para los fines legales O-

LA POSESION EFECTIVA HERENcia testada Roberto Herquíñigo concedióla tercer juzado civil a su esposa Lastenia Gutiérrez viuda de Herquíñigo. S-26

NOTIFICACION.—EN EL JUICIO que sigue en el Sr. Juzgado Civil don Daniel Tabarga a don Ismael Valdenegro. para que se deje sin efecto una retroventa, por resolución se ha ordenado notificar la demanda por avisos extractados al demandado Don Daniel Taborga, comerciante, calle Manzano N.o 542, demanda a don Ismael Valdenegro, comerciante, Avenida Condell N.o 500 para que deje sin efecto la retroventa que por escritura pública de 17 de Octubre de 1919 se celebró entre el demandante y el demandado, sobre la propiedad de la calle Pastor Ovalle N.o 267 por la suma de $ 1,488 por no haber el vendedor recobrado la propiedad vendida en el plazo de seis meses convenidos. Fué igualmente estipulado que la falta de pago de dos cuotas seguidas, dejaría sin efeceto la retroventa, quedando la venta como pura y simple. Se inscribió la prohibición a fs. 530 N.o 1200 año 1919. El cumplimiento del contrato por el demandado no es posible ya porque no lo ha hecho, cuanto porque en conformidad al art. 1885 del C. Civil está prescrita la acción. En consecuencia se deduce demanda ordinaria en contra del demandado, para que se deje sin efecto la retroventa, como petición principal o bien porque á prescrita la acción. En consecuencia, se deduce demanda ordinaria en contra del demandado, para que se deje sin efecto la retroventa, como petición principal; o bien porque está prescrita la acción del vendedor para exigir la retroventa, como petición subsidiaria. Sea que se dé lugar a la demanda por la petición principal o por la subsidiaria, se mande cancelar la prohibición que afecta a la propiedad referida. También se confiere poder para juicio a don Miguel A. Calvo Silva abogado, Morandé 291, Casilla 2565. El nueve de Julio último se proveyó a lo principal traslado la demanda al otrosí, por conferido el poder. Papel de cuarenta centavos. N.o 27300 —Alejandro Fuenzalida. — Aníbal Muñoz Secretario. S-31

POSESION EFECTIVA. — EL 3.er Juzgado Civil de esta ciudad ha concedido la posesión efectiva de la herencia de don Zenón Alegría, a sus hijos Zenón Segundo, Eduardo y Mario Alegría González, sin perjuicio de los derechos de la cóyuge doña Agripina González v. de Alegría, ordenándose publicar los avisos, practicar el inventario y hacer las inscripciones legales. — El secretario. S—30

LA POSESION EFECTIVA HErencia testada Roberto Herquíñigo concedióla tercer juzgado civil a su esposa Lastenia Gutiérrez viuda de Herquíñigo 25—S

POSESION EFECTIVA.—POR DEcreto del Tercer Juzgado Civil, se concedió la posesión efectiva de la herencia de doña Benicia Alvarez a sus hijos María Armando y Luisa Amador. St-26

POSESION EFECTIVA. — El 3er. Juzgado Civil de esta ciudad ha concedido la posesión efectiva de la herencia de don Zenón Alegría, a sus hijos Zenón Segundo, Eduardo y Mario Alegría González, sin perjuicio de los derechos de la cónyuge doña Agripina González v. de Alegría, ordenándose publicar los avisos. practicar el inventario y hacer las inscripciones legales. — El secretario. S 30

POSESION EFECTIVA.—POR DEcreto del tercer Juzjado Civil del 11 del actual, se ha concedido la posesión efectiva de la herencia testada, quedada al fallecimiento de doña Lutgarda Cuadra de Beyfa, a su marido don Ismael Beytía.—Se ordenó hacer las publicaciones e inscripciones legales.—Santiago 22 de Setiembre de 1924. S 27

POR DECRETO DEL TERCER Juzgado Civil de esta ciudad de fecha trece del presente, se ha concedido a doña Teresa Alzérreca la posesión efectiva de la herencia de doña María Ester Alzérreca. Se dá este aviso para los fines legales. S 28

POR DECRETO DEL TERCER Juzgado Civil de esta ciudad de fecha doce del presente, se ha concedido a don Víctor Alzérreca la posesión efectiva de la herencia de don Pedro Felip Alzérreca. Se dá este aviso para los fines legales. S 27

POR DECRETO DEL TERCER Juzgado Civil de esta ciudad de fecha 13 del presente, se ha concedido a doña Teresa Alzérreca, la posesión efectiva de la herencia de la este aviso para los fines legales. O_3

LIBROS Y ESTAMPILLAS

COMPRO LIBROS, REVISTAS, EStampillas. San Diego 129. S 26

ESTAMPILLAS, TARJETAS POStales, Revista filatélica chilena.— Moreno, Casilla 3840, Valparaíso. Oct.-18

ESTAMPILLAS, TARJETAS POStales, Revista Filatélica Chilena. Moreno, casilla 3840, Valparaíso. S 28

CONTADOR, TENEDOR DE LIBROS necesita Ud.? Servicios en lo rural y urbano de la región central. Atendemos diligencias impuesto Renta. Llame a Oficina de Contabilidad "Chile" Delicias 2628. Casilla 3478. Teléfono 30 Estación.

COMPRO LIBROS NOVELAS. BRAsil 4. "Cigarrería Sucre" S 26

MAQUINARIAS

VENDO 3 SEGADORAS DE PASTO Mc. Cormick con tres barras c|u casi nuevas, se entregan funcionando. Pedro Valdivia N.o 3000, Ñuñoa. 25-S

MAQUINAS DE COSER, TEJER anafes, sopletes, calentadores, cauines a parafina y bencina, accesorios, agujas, repuestos. Taller especial composturas. Augusto Graf San Diego 89. 2 Oct

NOTABLE INVENTO: MAQUINITA Alfel, para zurcir y marcar medias y ropa blanca. Reemplaza eficazmente el zurcido a mano, puede usarla un niño. Vale $ 5. Provincias $ 5.60. Bandera 10. Oficina 4. S-30

REJENADOR DE VAPOR VIGAS u te rejas puertas balcones ventanas San Francisco. 248. S-26

VENDO BARATO MAQUINA Y bote heladero. Independencia 369. 25-S.

MAQUINAS Y ENSERES, FABRIcación ladrillos, véndese. Carrascal 4088. S-26

VENDO VARIOS, MOTOR, TRILLAdora, prensa harneadora, molinos, fuelles y tornillos. Unión Americana 77. 25 S

MAQUINA ESCRIBIR SMITH, flamante, vendo baratísima. San Antonio 39. S-25.

$ 350 MAQUINA SINGUER SIEte cajones perfecto estado vendo Vicuña Mackenna 647. S-25

MAQUINA REGISTRADORA NAtional de dos cajones, perfecto estado. se vende de ocasión. Morandé 129. S 25

VENDO MOTOR ELECTRICO 1 H. P Huérfanos 824 H-26

MAQUINA DE ESCRIBIR ROYAL en magnífico estado. Se vende. Serrano 629 S 25

PRENSA PARA COPIAR, CON SU mesa correspondiente. Se vende. Serrano 629. S 25

VENDO VENDO MAQUINA ESCRIbir Royal, de ocasión. Cueto 827. S-26

CURA LA TOS MAS REBELDE

TOSSANOL 18

CARTONERAS SE VENDEN DOS Agustinas 1451.

MAQUINA PIE SINGER $ 185. Dardignac. 516.

MOTOR ELECTRICO CUATRO CAballo, vendo. Bellavista. 63.

POR VIAJE VENDO MAQUINA escribir, Victrola Victor, muebles separados, dormitorio, alfombra, cortinas. Huérfanos 2494.

MATERIALES CONSTRUCCION, vendemos. García Reyes 87.

MAQUINA "SINGER", BOBINA plé, buen estado, ocasión. Brasil 734, casa 5.

INCUBADORA REGALASE 80 PEsos Huérfanos 2747. 26-S

MAQUINAS DE ESCRIBIR, VENdo, ocasión. Agustinas 1930. 27-S

MAQUINA DE ABRIR Y PONER ojetillo. Matta 950. 26-S

50 METROS RIELES DECAUVIlle, compro. Ofertas a F. V. Y., casilla 73 D. 28-S

COMPRO REFRIGERADOR 500 A 800 litros, buen estado. General Velasquez 74. S 26

VENDO DE OCASION, MOTOR eléctrico A. E. G. de 2 HP., y transmisión completa. Calle Maipú No. 33.

CARRITO DECAUVILLE, DOS prensas copiar, una puerta reja, una puerta horno panadería, vendo ocasión. Avenida La Paz 2. S 27

DOS INCUBADORAS, DOS CRIAdoras regalo en $ 550| Agustinas 2378. 26-S

VENDO MAQUINA GRANDE VULcanizadora, marca Hywood's (Jaws) Esperanza 8.

VENDO MAQUINA HELADERA. Calle Santiago 1415.

MATERIALES DE CONSTRUCCION

TECHO ACANALADO REVART el más acreditado. Listo para entrega inmediata. Avenida Matta 375. Octubre 10

VENDO TEJAS, ADOBES Y MAderas usadas. Monjitas 358. S 25

TEJAS USADAS, VENDO DOMEYko 1864. 25-S

TEJAS USADAS, VENDO. SAN Pablo 1953. 25-S

VENDO TEJAS USADAS. TOCORnal 532. S-26

LADRILLOS DE COMPOSICION usados, compro una partida. Bandera 552 Oficina 18.

VENDO TEJAS PUERTAS USADAS en demolición Ñuble 1140. S-25

TUBOS CEMENTO Y GRADAS granito. artificial,. vende. fábrica. Franklin 550. S 25

$ 18 EL CIENTO LADRILLOS COMposición vereda.Vende fábrica. Franklin 550. S 25

VENDO BARATISIMO PLANCHAS zinc blanco y negro, acanalado, canales, cañones, caballetes, partida zunchos. Patricio Lynch 886. S—25

LADRILLEROS: VENDO MAQUIna batidora barro, moldes, carretillas, etc. Recoleta 2725. S 27

VENDENSE TEJAS EN PONTECIlla 62. S 25

OCUPACIONES (Se necesitan)

SEÑORITA ESTUDIOS EN BELLAS artes, titulada en pintura, ofrécese dar clases. San Isidro 72. S 27

MATRIMONIO EXTRANJERO, NEcesita empleada para todo servicio con buenas recomendaciones. Se paga buen sueldo. Aldunate 807. 25-S

JOVEN ESPAÑOL CON PRACTIca y recomendaciones, se ofrece como vendedor a comisión para Valparaíso y Aconcagua. Dirigirse a San Pablo 3102.—H. L. S 25

JOVEN HONORABLE, SIN VICIOS buena letra, desea ocuparse oficina comercial. No importa poca remuneración.—A. R. B. Serrano 244. S 25

CORREDOR DE BUENOS AIRES— Encontrándome en esta, aceptaría representanza de productos chilenos en aquella ciudad. Buenas referencias. Escribir: Zioni, Serrano 268.

DACTILOGRAFA CON CONOCImientos de inglés y buena letra, ofrécese. E K. Correo 3. S-25

OFRECESE SEÑORITA MUY COMpetente modas, especial corte, rentar taller fuera Santiago. E. Osorio. Correo 6. S-25

JOVEN PRACTICO ABARROTES desea ocuparse aquí o fuera Santiago. Dirección: D. C. R., Matucana 55. interior 4. S 25

JOVEN ESTUDIANTE SEGUNDO año Derecho necesita ocupación. Escribo máquina, Delicias 451 S-27

DESEO OCUPACION CAJERA DACtilógrafa, buena letra, ortografía Bellavista 159 A. S 25

SE OFRECE UN EXTRANJERO casado con buenos informes para correr con establo. Dirigirse "Lo Ovalle", señora Rosa Bobadilla de Villagra. Teléfono Inglés N.o 33 "Lo Ovalle" S-26

MATRIMONIO SIN FAMILIA SE ofrece para cuidar casa de fundo; el para viñatero ó hortelano; ella llavera u otra. A. M. C. Clasificador 292.

MECANICO SE OFRECE CHAUFfeur o trabajo en garage toda reparación. W. Sofía Concha 27.

OFRECESE PROFESORA INGLES piano. Bandera 140, oficina 4.

OCUPACION DESEA JOVEN 18 años con conocimientos comerciales. Dirigirse: Escanilla 326. 27-S

OFRECESE SEÑORA PIANISTA. San Diego 1716. 26-S

JOVEN SERIO CON CONOCIMIENtos contabilidad, escritura máquina se ofrece, carta Correo 3.—D. M. 26-S

OFRECENSE DOS COCINERAS, NIña comedor, piezas. Chacabuco 21.

OFRECENSE ESPAÑOLAS: COCInera y de mano, para casa de respeto, de preferencia español. Correo 5, B. S.

OFRECESE CHAUFEUR MECANIco alemán con certificados.—C. Z. P., Correo Central.

JOVEN ITALIANO CON PRACTIca en trapos y abarrotes se ofrece al comercio de esta plaza. La persona interesada puede hacerlo por carta a la Imprenta "La Nación" C. C. Soracco, Santiago.

SE OFRECE AMA DE LECHE meriza. Escanilla No. 881

OCUPACIONES (Ofrecen)

OFICINISTAS Y EMPLEADOS DE COMERCIO

COBRADORES VENDEDORES COMpetentes, Semanal necesito Rogelio Ugarte 1301. S-27

JOVEN VENDEDOR RELACIONAdo en boticas, necesito. Sueldo y comisión. Natanil 166. S-25

AGENTE REPRESENTANTE NEcesito en ramo imprenta. Nataniel 166. S-25

CORREDORES PARA NOVELAS necesito. Brasil 730. S-25

NECESITASE PERSONAS ACTIVAS relacionadas, para contratar suscripciones anuales cuatro grandes revistas ilustradas argentinas. Ver representante en Bristol Hotel, pieza 29. 1 a 3 P. M.

COBRADOR PRACTICO EN SEMAnal necesitase, Inútil sin buenas referencias. A. Prat 179.

EMPLEADO COMPETENTE EN el ramo de mercería, con recomendaciones. necesito. Casilla 3484. S 26

EMPLEADO COMPETENTE EN ventas, con buenas recomendaciones y fianza, necesita. Nataniel 76. Presentarse de 3 a 4. Sueldo, $ 300. No se admiten empeños.

VENDEDORES, COBRADORES con buenos informes, para casa semanal, necesito. Cueto 752, de 5 a 6. S 2.

ESCRIBIENTES MAQUINA, NECEsita. Agustinas 1258.

REMENDISTA NECESITASE IMprenta Siglo XX.

CAJISTA REMENDISTA, NECESIta. Nataniel 166. S-25

MARGINADOR PARA MAQUINA rayar, necesita. Santo. Domingo 984.

CONSTRUCCIONES

NECESITO PINTORES. SAN ALfonso 27. S 26

ALBAÑIL QUE ENTIENDA EN arreglo baldosas, necesito uno. Tratar 9 a 11. Huérfanos 3047.

PINTOR Y EMPAPELADOR NECEsito. Dirigirse: de 8 a 9 y de 11 1|2 a 2. —H. B., Ejército 467.

ALBAÑIL COMPETENTE, FACHAda de ladrillo, necesito. Sotomayor 1228. 25-S

NECESITO PINTORES. NATANIEL 241.

CARPINTEROS MUEBLISTAS.

NECESITO CARPINTERO APICIOnado a mecánica para chacra, se prefiere al que hubiere desempeñado igual puesto. Pedro Valdivia N.o 3000, Ñuñoa. 25-S

NECESITO CARPINTEROS Y ALbañiles. Agustinas 2499. S-25

CARPINTERO MUEBLISTA NECEsito. Brasil 361. S 25

CARPINTERO MUEBLISTA COMpetente, necesito. Lira 565. 26-S.

CARPINTERO, RUEDERO CAJEro, necesito. Brasil 773. 26-S

PELUQUEROS

NECESITO PELUQUERO. SAN PAblo 1050. S-25

NECESITO PELUQUERO. EXPOsición 1272. S 27

PELUQUERO NECESITO DE PRImera doy comida y aseguro sueldo. Carmen 1622. S 25

NECESITO PELUQUERO COMPEtente Unión Americana 16.

PELUQUERO NECESITO, ASEGUro $ 50, ganará $ 70. Mapocho 3157. 25-S

CHAUFFEURS

CHOFER NECESITASE PARA EL 1.o de Octubre por camión de carga [illegible] pea con recomendación, sea serio y de buena voluntad A. Prat. N.o 770.

MOZOS

MOZO COMPETENTE PARA BOTica necesito, con recomendación San Diego 2002. S 25

SE NECESITA UN MOZO PARA aseo y reparto, de 16 a 18 años, recomendado. Bandera 176. S-25

MOZO PARA ALMACEN DE ABArrotes, se necesita en Andrés Bello 749. Inútil presentarse sin buenas recomendaciones. S-26

NECESITO MOZO COMEDOR Y aseo, recomendado. Delicias 1936. 26—S.

MOZO PARA REPARTO NECESIto. Inútil presentarse sin recomendaciones. Castro 11.

MOZOS COMEDOR, RECOMENDAdos, necesito. Bandera 339.

NIÑOS

NIÑO RECOMENDADO PARA mercería, necesito. Franklin 1053. 25—S

NIÑO CON RECOMENDACIONES para mandados, necesitamos Puente 742. S-25

MUCHACHO PARA EL ASEO Y empleada para el comedor, necesitase. Ahumada 123. S-25

NIÑO RECOMENDADO NECESITA casa particular. Dirigirse: Huérfanos 1059 (Sastrería). S-25

NECESITO MUCHACHO PARA quehaceres en una quinta dirigirse Av. Almirante Latorre 98, frente al Retén de Policía, a dos cuadras del callejón las Hormigas. S-25

NIÑO. ENTIENDA REPARTO CARnicería, necesito, 10 de Julio 439. Carnicería "Polo Sur" 25-S

NECESITO MOZOS RECOMENDADOS Agustinas 3076. 25-S

NIÑO PARA ASEAR OFICINA. Santo Domingo 849, oficina 6.

NECESITASE MUCHACHO INTELIgente para mandados. Presentarse de 2 a 3 P. M., Fábrica de Vidrios El Crisol, Soc. Ltda., Nueva Andrés Bello N.º 569.

NECESITO UN NIÑO DE 16 HASta 18 años, para mozo. San Pablo 1683.

NIÑO GRANDE SE NECESITA. Santo Domingo 1277.

NECESITO UN NIÑO CUIDAR automóvil. Avenida Ecuador 3818.

NIÑO ENTIENDA EN CARNICEría Cochrane 998.

SE NECESITA UN MUCHACHO DE 14 a 15 años para la ayuda de un reparto de cerveza, presentarse de 9 a 12. Rosario 989.

MUCHACHO ENCERADOR NECEsito para trabajar al día. Teatinos 86. 26—S

MUCHACHO ENCERADOR, NECEsito para trabajar al día, con buenas recomendaciones. Dieciocho 481 26—S

NIÑO CON RECOMENDACION NEcesito. Agustinas 1778.

NIÑO APRENDIZ NECESITO. SAN Ignacio 46.

NIÑO DE 15 AÑOS PARA MANdados se necesita. San Pablo 2319. 25-S

NIÑO PARA MOZO NECESITO. Botica Cruz Roja Recoleta 396.

ARTES MECANICAS

MECANICO COMPETENTE EN motores Ford. Se necesita. San Pablo 4675. S-26

MECANICO QUE SEPA ALGO DE bicicletas, necesítanse. Gaston Boile. Moneda 2251. S-26

SASTRES

OPERARIOS SASTRES, VESTONEras, chalequeras, necesita. Condor 1158. S-25

PARA AYUDANTE DE LA SECción Sastrería, se necesita un joven competente y con buenas recomendaciones. Sueldo, $ 150. Presentarse de 3 a 4, en Nataniel 76. No se admiten empeños.

OPERARIOS SASTRES: COMDROtorros. Prat 18.

ZAPATEROS

MAESTRO COMPETENTE EN COsido y estaquillado y niño que lustre. necesito. Merced 477. S 25

FABRICA DE CALZADO ROGELIO Ugarte 1391, necesita cortador de cuero. S-25

CORTADORES DE CUERO NECESITO San Francisco 1131. S 25

SACADOR DE PUNTERAS, COMPEtente, necesitamos. San Diego 1310.

BOTERIA ESCALANTE, NECESITA plantilleros hagan buen trabajo. Compañía 1999. S 26

NECESITAMOS BUENOS OPERArios para picar punto a máquina. Gálvez 1043.

VARIOS

PORTERO SERIO CON RECOMENdaciones, necesitase. "HOTEL MIdi". Puente 731. S-25

NECESITO AYUDANTE DE COcina. Andrés Bello 750. 25—S

NECESITO PIANISTA. CHACABUco 33. 25 S

BARNIZADORES Y TAPICEROS, necesito, Avenida Irarrázaval 252. S-26

NECESITO CORTADOR CARNE. Tratar Tocornal 601. 25 S

REPARTIDOR COMPETENTE EN carnicería con buenos informes necesito Vicuña Mackenna 17. A. S-25

NECESITO UN VIDRIERO URGENte Providencia 1276. S-25

CATEOS URGENTES NECESITO cuatro mineros con algunas herramientas. —F. Jorquera. Miguel Claro 319. S-25

FALTA MAESTRO PARA OBRA de hombre buena recomendación. Santo Domingo 949. S-25.

COCINERO Y AYUDANTE SIN VIcios, recomendados, puertas adentro, necesito. Rosas 1178. S-26

TRABAJADORES DE CAMPO SE necesitan a trato, casa y comida. Pedro Valdivia N.o 3000. Ñuñoa. 25-S

NECESITO JARDINERO, COCINEra, niña pieza, buenas recomendaciones, tratar Providencia 1201. 26—S

MAJADOR NECESITO. CARRERAS 379. 25 S

[illegible] NECESITO. [illegible] 387. S 26

NECESITO NIÑA ENTIENDA EN carnicería. Cochrane 998. S 25

MAESTRO ELECTRICISTA NECEsito en Rosas 2818, de 8 a 9 A. M. S-25

TRABAJADOR RECOMENDADO para bodega, necesito. San Diego 1260. S-25

GASFITERS NECESITANSE. ESmeralda 745. S-25

SE NECESITA UN MAESTRO DULcero competente. Andes 3387. S-25

PASTELERO COMPETENTE NEcesito. Rosario 661. S-25

NECESITAMOS, PANADEROS Y repartidores de pan a comisión, Bascuñán 1085. 27-S.

APRENDICES PANADEROS, NEcesito, Panadería San Eugenio. Pizarro 1902. 25-S.

MESONERO COMPETENTE Y formal, se necesita. V. Mackenna 780. S-26

HORMERO COMPETENTE SOMbreros señoras necesito. San Isidro 345.

MATRIMONIO ESPAÑOL SIN HIjos se necesita, ella cocinera, el como caballerizo. Santa Rosa 901. S-26

AMA DE LECHE NECESITA URgente Santa Rosa 1393. S-26

DORADORES TRABAJO PERMAnente necesito. Nataniel 464. 26—S

DENTADURAS VIEJAS

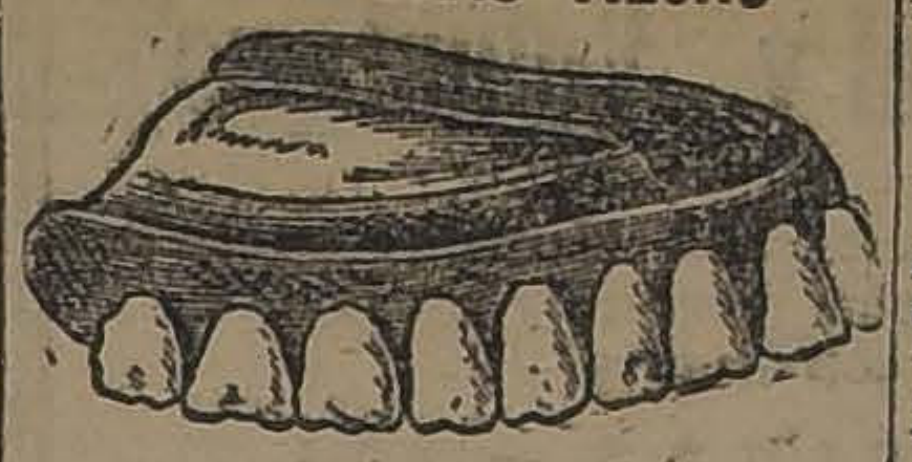

usadas y quebradas, compro, pagando hasta $ 10 por diente. Compro también platino, oro y plata. Pago altos precios.

ALAMEDA 842

ESQUINA LONDRES

FRANCES CON MUY BUENAS REcomendaciones, necesito para cuidar en mi ausencia a Europa mi casa quinta en San Bernardo, calle Lagunas No. 17. Se prefiere un soltero o un matrimonio sin hijos. Sueldo $ 350 mensuales. Tratar Viernes de 3 a 5.

MATRIMONIO SOLO: EL JARDInero, ella cocinera, bien recomendados, necesito para quinta Ñuñoa. S 26

ELECTRICISTA MUY COMPETENte para atención de motores, con responsabilidad, necesitase en Fábrica de Sillas, Delicias 3538.

DULCERO CHILENO, COMPETENte, necesito. Delicias 2867.

VENDEDOR HELADOS COMPEtente, necesito. Carrión 1770.

SE NECESITA CORTADOR DE carne. Independencia 864. S 26

NECESITO CARRETELERO PARA carnicería. Independencia 864. S 26

CORTADOR PARA CARNICERIA se necesita. San Pablo 2369. S 2.

NECESITO SANDWICHERO, COMpetente Bandera 850.

BARNIZADORES NECESITO. VICtor Manuel 1483.

BARNIZADOR NECESITO. ARTUro Prat 839.

FUNDIDOR EN BRONCE Y OFIcial se necesita. Gálvez 117. S 26

CARRETELERO NECESITO. GÁLvez 171.

NECESITO LUSTRADOR. SAN DIEgo 589. 27-S.

PANADEROS Y APRENDICES Que sepan algo, necesito. Panadería Universo. Manuel Rodríguez 966. S-27.

APRENDIZ QUE SEPA CALAR Me[illegible] necesito. Pasaje Matte 31.

SE NECESITO, NECESITO: PORTEROS, chauffeurs, administradores, llaveros, cocheros, amas leche, cocineras, mozos, niños, jardineros, llaveras, niñas campo, solteros, casados. — Agencia, Avenida España 45 (Verdulería).

NECESITO PANADEROS CAÑAS. [illegible] palanca Dominica 307.

NECESITO UN BUEN MAESTRO herrero de fragua calle San Diego No. 235

DACTILOGRAFAS Y OFINISTAS.

DACTILOGRAFA CON EXPERIENcia trabajos escritorio necesitase. Huérfanos 864.

CAJERA COMPETENTE EN CALCUlos necesito. Delicias 2867. S 26

VENDEDORA COMPETENTE SOMbreros señora, necesitamos. Sueldo y comisión. Compañía 2290.

SEÑORITA PRACTICA VENTA de pastelería, necesitase. Ahumada 132. 26-S

SEÑORITA ACTIVA, ATENDER bodega, necesito. San Isidro 297. S 26

SEÑORITA JOVEN, BUENA PREsencia que sepa atender cigarrería diríjase 9 a 12 Bandera 210.

SEÑORITA COMPETENTE PARA administrar negocio. Buen sueldo y partes utilidades, necesito, con capital $ 5,000. —Clasificador C. 288.

SEÑORITA BUENA LETRA GANArá buen sueldo, persona activa. Moneda 1467.

COSTURERAS

NECESITO COSTURERAS COMpetentes. Santa Rosa 663. S 26

MUY BUENAS COSTURERAS EN modas, necesito. Santa Rosa 682. S 26

NECESITO COSTURERA COMPEtente en trajes niñitas. San Diego 1440. S-25

COSTURERAS DE CAMISAS SE necesitan. Bulnes 642. S-26

NECESITO COSTURERA COMPEtente. Capuchinos 660, Santo Domingo y Rosas. S 26

NECESITO AYUDANTAS O APRENdizas a bestoneras. Eyzaguirre 1040 Casa 36. S-26

NECESITO AYUDANTE EN MODAS Cóndor 716.

NECESITO NIÑA ENTENDIDA EN costura. Nataniel 726, casa 9.

PREPARADORA SOMBREROS SEñora, necesitamos. Sueldo, 200. Compañía 2290.

COSTURERA SASTRE, COMPEtente, y ayudanta en los quehaceres casa necesito. Miraflores 150. S 26

POLLERERA NECESITO. SAN Antonio 523.

MODISTA CORTADORA, MUY COMpetente necesito. San Antonio 523.

PALETOCERA NECESITO. SAN Antonio 523.

APARADORAS

SE NECESITA BUENA APARAdora. Bascuñán 383. S—25

SE NECESITAN BUENAS APARAdoras tambien da trabajo para afuera en la Fábrica Bascuñán Guerrero. 1230.

LAVANDERAS

PLANCHADORAS PECHERAS NEcesitan 10 de Julio 212. S-25

CAMISERAS Y POSTICERAS NEcesita Lavandería Escuela de Artes y Oficios. Ecuador 3593. S-25

LAVANDERA PUERTAS ADENtro, necesito. Gálvez 171.

LAVANDERIA LONDRES CHILOE 1916, Necesita buenas lavanderas. a 3, tarea. S-27

EMPLEADAS DE MANO

SE NECESITA EMPLEADA TODO servicio matrimonio Buen sueldo. Fermín Vivaceta 2106, (A la vuelta Hipódromo Chile. S-25

NIÑA PARA LAS PIEZAS NECEsito, "Maternidad Particular" Ibáñez 224. S-25

NECESITO NIÑAS PARA LOS COmedores. Artesanos 761. 25—S

NIÑA TODO SERVICIO, AVENIDA Miguel Claro 393. S 25

EMPLEADA PARA LA MANO, SE necesita. Brasil 436. S-25

EMPLEADA DECENTE PARA PIEzas, que sepa coser en blanco, con buenas recomendaciones, para servir a dos personas. Necesito. Sueldo 60 pesos. Catedral 1462, altos. S-25

EMPLEADA RECOMENDADA PAra cuidar niñito. Dávila 759 S-25

NIÑA MUY FORMAL PARA SERVIcio necesito para familia Buen sueldo. Delicias 211. S-25

NECESITASE EMPLEADA TODO servicio. Poca familia. Cruz 1267. S 25

NIÑA AGIL PARA AYUDAR quehaceres de casa buen suelo. Santos Dumont 460. Por Recoleta. S 25

SIRVIENTA GENERAL QUE SEpa cocinar, necesitase en familia extranjera. Buen sueldo. Avenida Manuel Infante 156. S 26

BUENA, MUY HONRADA, TRABAjadora, sirvienta mano. $ 50.00 — 4 personas. Claras 720. S-26

NECESITO BUENA EMPLEADA que sepa algo cocinar Lira 35. S-26

MATRIMONIO EXTRANJERO NEcesita empleada para todo servicio con buenas recomendaciones. Se paga buen sueldo. Aldunate 807. S-26

EMPLEADA PIEZAS MUY COMpetente necesitase. Huérfanos 1744. S-25

EMPLEADA PARA MATRIMONIO solo, con recomendaciones, se necesita. Arturo Prat 157. S-25

EMPLEADA JOVEN COMEDOR Y piezas, necesitase. Santo Domingo 1873. S-25.

NECESITO EMPLEADA JOVEN con recomendaciones. Santa Elena 1035. S-25.

NECESITO NIÑA PARA TODO servicio. Pasaje Balmaceda 2. S 25

TODA CLASE SERVIDUMBRES ENCONtrará: García Reyes 28. 26-S

NECESITO EMPLEADA CON REcomendación. Delicias 2632. 27-S.

EMPLEADA RECOMENDADA PAra las piezas necesita matrimonio solo extranjero. De 12 a 4 en calle Manuel Montt 2260. S-27

EMPLEADA NECESITO COPIAPO 336. S-26

SE NECESITA EMPLEADA PARA la mano. Sotomayor 531. S-27

NECESITO NIÑA 13 A 15 AÑOS para el servicio Marín 90.

NECESITO NIÑAS COMEDOR QUE hayan estado en Hotel, puertas adentro. San Antonio 435. 26-S.

EMPLEADA SIN NIÑOS, PARA cocina gas, necesitase. Rosas 2234. 27-S.

NECESITO EMPLEADA QUE HAya servido en casa extranjera, con buenas recomendaciones para todo servicio, menos cocina. Dirigirse a Huérfanos 1337.

EMPLEADA PARA LAS PIEZAS. necesito. Santo Domingo 769. 26-S.

NIÑA 12 A 14 AÑOS PARA MANdados, necesitase. Lacunza 1488.

NECESITO NIÑA SENCILLA PARA todo servicio, dos personas. Huérfanos 2236.

EMPLEADA JOVEN PARA UNA persona todo servicio, con recomendación, casa extranjera, sueldo $ 60 Agustinas 927, tratar 5 a 7. 26—S

EMPLEADA PIEZAS, RESPETO, necesito. Huérfanos 1508.

NIÑITA MAYOR DE 13 AÑOS O niña jovencita necesito, acompañar dos personas; buen sueldo. Diez de Julio 729.

NECESITASE EMPLEADA RECOmendada para las piezas. Valparaíso 1303.

PIEZAS, COMEDOR, NIÑERAS, COcineras, sueldos $ 50 a 120. Presentarse todos los días, al kiosco Alameda frente España. Encontrarán buenas ocupaciones. S 26

EMPLEADA PARA PIEZAS Y CUIdar niñito tres años necesitase. Porvenir 975 esquina Prat. 26-S

MUCHACHA, AYUDAR QUEHAceres. Matta 950.

SIRVIENTA PARA COMEDOR NEcesito, con buenas recomendaciones. Teatinos 86. 26—S

SIRVIENTA PARA COMEDOR, necesito, con buenas recomendaciones. Dieciocho 481. 26—S.

EMPLEADA MANO NECESITA familia extranjera. Págase muy. Compañía 2880 S 26

EMPRESA OFICINA EMPLEOS, única en su género, y otras actividades, en plena producción, solicita socio con $ 4,000, impulsar negocios y participar mitad utilidades, con garantías. Se exige persona sin pretensiones para trabajar y activa. San Pablo 1636.

ANTIGUA AGENCIA EMPLEOS, Condor 1045, ofrezco toda clase servidumbre. S 27

NIÑA DE MANO NECESITO. SEvilla 1231 (Carros 6). S 26

NECESITO PERSONA FORMAL, quehaceres casa, matrimonio; admito con niña. Diez de Julio 1362.

SE NECESITA EMPLEADA PARA las piezas y ayudanta de cocina con buenas recomendaciones. Bandera 780, N.o 5. S 27

NECESITO 2 MUCHACHAS PARA la mano. Moneda 1158.

NECESITO EMPLEADA DE REGUlar edad para todo servicio con buena recomendación para poca familia, con buen sueldo. Tratar: 1 a 4. Claras 688. S-30

NECESITO EMPLEADA JOVEN Y ayudanta de cocina. San Martín 241

SE NECESITA NIÑITA DE 12 a 14 años que sea honrada para servir a una persona. Santo Domingo 2641. 25-S

NIÑA DE MANO SE NECESITA Bascuñán 902 esquina Lautaro.

RESPUESTAS A NUESTROS LECTORES

LAS PERSONAS CUYAS CONSULTAS NO APAREZCAN RESUELTAS EN EL DIARIO, SERAN ATENDIDAS PERSONALMENTE POR EL REDACTOR DE LA SECCION, LOS DIAS LUNES, MIERCOLES Y VIERNES, DE 5 A 5.30 DE LA TARDE.

VENTAS SIMULADAS

Maulcio. — Santiago. —

Por ciertas circunstancias, que no es del caso relatar, se vió obligado mi padre, hace algunos años a hacer una venta simulada de una propiedad raíz, no le pertenece, pero tropezamos La persona a quien la venta se hizo desea ahora devolver lo que con la dificultad de que no sabemos cómo hacerlo por cuanto dos de los herederos somos menores de edad, ¿qué nos aconseja?

Por ahora nada. La cuestión parece algo turbia y mientras una explicación personal no nos produzca el convencimiento de que no hay en este negocio nada de inmoral o ilícito, nos abstendremos de absolver las cuestiones propuestas.

PAPEL TRANSPARENTE

Troncoso. — Santiago. —

¿Cuál es el procedimiento usado para dar al papel la transparencia de la muestra que acompaño? Si hay varios tenga a bien indicarme el más económico.

La fabricación del papel cuya muestra nos remite, es en extremo dificultuosa; pero se puede preparar un producto muy parecido empapando papel de carta común en aceite de nueces o trementina.

Ensáyelo y puede que los resultados le parezcan aceptables.

...QUE ENTRE UN RICO EN EL REINO DE LOS CIELOS

Interesado. — Santiago.—

¿Cómo debe interpretarse la expresión bíblica: "Más fácil es que pase un camello por el ojo de una aguja que entre un rico en el reino de los cielos?

Esta frase tomada del Evangelio de San Mateo ha llegado a ser proverbial para significar lo absolutamente difícil o casi imposible que se hace la salvación de un rico avariento.

Algunos hallando más proporcionada la comparación, entienden por la palabra camello, un cable o maroma gruesa con que se amarran las naves contra el furor de las tempestades que eso significa también la voz griega hamelos y de este sentir es el sabio Teofilato. Otros quieren que aluda en esta ocasión el Salvador a una puerta de Jerusalén llamada "Ojo de Aguja", de tan corta elevación que no podía pasar por ella un camello si no era arrodillado y deponiendo antes la carga. Cualquiera de los dos términos de comparación es a cuál más expresivo; pues si el camello (animal) podía pasar aunque con trabajo por el ojo de aguja (puerta), también el camello (cable) puede pasar transformado en hebras, unas tras otras por el ojo de aguja (instrumento de coser).

Más claro, que depuesta la carga de las riquezas para repartirlas entre los pobres, es como únicamente podrán ingresar los ricos en el reino de los cielos.

X. X.. — Santiago. —

¿Cómo se prepara el Kirsch?

Se toman unos 100 litros de buen aguardiente de 35 o y se ponen a macerar en ellos durante ocho o diez días 12 kilogramos y 500 gramos de huesos de cerezas triturados. Se destila después este producto al baño María, echando en la cucurbita 20 por ciento de sal para que se pueda elevar un poco más la temperatura y se procuran de recoger 100 litros del producto destilado.

Como este resulta de un grado superior al del consumo se rebaja con agua de lluvia.

Para dar más grato aroma al producto obtenido pueden añadírsele 10 o 12 gramos de esencia de huesos de cerezas y 16 gramos de azahar.

Se obtiene también un buen kirsch poniendo en maceración en cualquier clase de aguardiente de buen gusto o alcohol neutro, 12 a 15 kilogramos de huesos de cerezas y ciruelas, albérchigas, melocotones y pepitas de manzanas y peras trituradas. Pueden tratarse también dichos huesos por agua solamente y después de dos días de maceración añadir a la masa un volumen igual de espíritu de vino de 85o. procediéndose después a la destilación. Se obtiene de este modo un líquido muy aromático, muy rico en esencia de almendras amargas y completamente desprovisto de toda clase de sabores y olores extraños a la materia prima.

PARA PEGAR VIDRIOS

Lector. — Santiago.—

1.o Sírvase indicarme una receta para pegar un candelabro de vidrio.

2.o Idem para quitar de un transparente una mancha de alquitrán.

1.o Se tratan 20 gramos de gelatina blanca con 15 o 20 cm. cúbicos de alcohol de 90.o y otros tantos de vinagre, la mezcla se coloca en un recipiente cerrado, sumergido en agua caliente. Al cabo de algún tiempo se habrá disuelto la gelatina formándose una masa semi-líquida. Este producto se aplica caliente sovre las superficies de fractura, se ata fuertemente el objeto y se le deja por espacio de algunas horas. Debe quitarse la cola que se escurra por entre las junturas con un paño húmedo.

2.o Se frota la mancha con manteca para disolverla y después se lava con una mezcla de 50 partes de esencia de trementina y 10 partes de bencina.

ZENON

$ 410.000

EN LA AVENIDA MATTA

.Hermosa propiedad de renta compuesta de dos casas de altos a la calle.

4 casas de 2 pisos.

3 almacenes con subterráneos y habitaciones.

Construída de cemento y fierro armao. Deuda a la Caja, $ 120,000. Produce $ 45,000 anuales.

Alfredo L. Ratinoff y Cía.

AGUSTINAS 832

ALAMO

de ½ ¾, 1", y tapa álamo de ¾ tiene gran existencia

BARRACA Y FABRICA

"LA REPUBLICA"

DOMEYKO 2354

NIÑERAS

EMPLEADA PARA GUAGUA. Martínez de Rozas 2857. S-27

NIÑA PARA CUIDAR GUAGUA NEcesito. San Diego 590. S-26

NIÑERA BIEN RECOMENDADA. sueldo sesenta pesos. Vicuña Mackenna 1298, esquina León Prado. S-26

NIÑA PARA CUIDAR GUAGUA necesito. San Francisco 1335. S 28

SE NECESITA EMPLEADA PARA cuidar una niñita. Santa Lucía 872. S 26

NECESITO NIÑERA CON RECOmendación. Sotomayor 648. 27-S

COCINERAS

NECESITO EMPLEADA PARA LA cocina. Lida 1238. S 26

EMPLEADA JOVEN Y ASEADA para la cocina, necesitase. Poca familia, cocina gas. Porvenir 975, esquina Prat. S-25

NECESITO NIÑA AYUDE LA COcina, buenas recomendaciones. Cochrane 226 altos. 25 S

EMPLEADA ENTENDIDA EN COcina, joven, sola, recomendada, para servicio dos personas, necesitase. Compañía 1560. S-25

NECESITO NIÑA PARA LA COcina, con recomendación. Maestranza 148. 25—S

EMPLEADA PRA CUIDAR NIÑOS y cocinera competente. se necesita en Los Leones. Villaseca 430. S 25

NECESITO COCINERA COMPEtente con buenos isformes. San Francisco 1398. S 26

EMPLEADA COCINA RECOMENdada. necesito. Sueldo. $. 60. Serrano 174 S 25

SE NECESITA BUENA COCINERA Manuel Montt 2970 Pensión "La Unión" S-25

SE NECESITA DOS NIÑAS, UNA ayudante cocina y otra para las mesas. San Pablo 3327. S-25

NECESITO COCINERA MONEDA 1609. S-26

MUCHACHA PARA LA COCINA NEcesito, que entienda algo Diez de Julio 548. S-25

NECESITASE MAESTRA COCINA. joven. Blanco Encalada 2814. Centro Demócrata. S-25

NECESITO PERSONA RECOMENdada para la cocina. Maestranza 144. S-25

EMPLEADA SEPA COCINAR POCA familia extranjera, necesita, Freire 3445. S 25

NECESITASE COCINERA. PAGO buen sueldo. Lira 150. S 25

AYUDANTA COCINA NECESITASE. Merced 802. 25 S

EMPLEADA RECOMENDADA PAra cocina y comedor, necesitase. Familia tres personas. Amunátegui 465. S-25

NECESITO COCINERA. BULNES 5. 26-S.

EMPLEADA PARA COCINA, POCA familia, necesito. Cuevas 1254. S-26

NECESITO BUENA COCINERA Y niña para las mesas. Eyzaguirre 1075. 27-S

NECESITO COCINERA, MERCAdo Central N.o 44. 27—S.

AYUDANTE COCINERA NECESIto. Rogelio Ugarte 1396. S 26

AGENCIA DE EMPLEOS. DELIcias 1839, necesita cocinera y niñas.

NECESITO URGENTE AYUDANta cocina. Exposición 94. S 26

EMPLEADA PARA COCINA NEcesito. Sevilla 1231 (Carros 6). S 26

COCINERA PARA MATRIMONIO solo con recomendaciones necesito Av. Irarrázabal 1375. S-2.

COCINERA NECESITO, BUEN sueldo. Castro 711. S-25

COCINERA NECESITASE. VERGAra 423. S-25

COCINERA NECESITO, TRATAR Moneda 2280, de 2 a 3. 25—S

COCINERA NECESITASE. VERgara 760. Tratar de 1 a 4. 25—S

COCINERA BUEN SUELDO, NECEsitase. Agustinas 2720. S 25

COCINERA NECESITO, RECOMENDADA. San Diego 994 A. 25-S

COCINERA NECESITO. BASCUÑAN 1506. 26 S

COCINERA SE NECESITA. CLAras 437. S-25

COCINERA CON RECOMENDAciones, necesita matrimonio solo. Delicias 227—C. S-27

COCINERA PARA POCA FAMILIA extranjera necesito pago buen sueldo Angamos 359 casi esquina Santa Victoria. S-25

COCINERAS DE MANO NECESITO Bandera 339. S-24

COCINERA RECOMENDADA REGUlar edad necesito, San Victoria 378. S-25

COCINERA CON INFORMES, NEcesitase Huérfanos 3134. S-26

COCINERA CON RECOMENDACIOnes necesito Compañía 1973. S-25

COCINERA RECOMENDADA NEcesito. 21 Mayo 831, pensión.

COCINERA RECOMENDADA NEcesítase en San Martín 56, para casa extranjera. S-26

COCINERA RECOMENDADA NEcesito Sueldo $ 60. Libertad 6-A. S—26

COCINERA NECESITO. ARTURO Prat 1392. S-25

COCINERA. GENERAL SAAVEDRA 1157. S-27

COCINERA RECOMENDADA O sirvienta que sepa algo de cocina necesita immediatamente familia extranjera. Dardignac 72 E, S-26

COCINERAS DE MANO NIÑERAS necesito. Bandera 339.

COCINERA CON BUENOS INFORmes se necesita. Arturo Prat 1012.

COCINERA NECESITO, BUEN sueldo. Escanilla 326. 27-S.

COCINERA NECESITASE. SANTA Filomena 161. 26-S.

COCINERA NECESITO CON BUEnas recomendaciones para poca familia, pago buen sueldo. Estado 261. 26—S

COCINERA NECESITO. SAN DIEgo 31. 26—S.

COCINERA RECOMENDADA puertas adentro. Sueldo $ 80. Tratar de 1 a 3 P. M. Santo Domingo 1411. 27—S.

COCINERA NECESITO, CON BUEnas recomendaciones. Teatinos 86. 26—S.

COCINERA NECESITO CON MUY buenas recomendaciones. Dieciocho 481. 26—S.

COCINERA Y EMPLEADA COMEdor. Buen sueldo. Barroso 59.

COCINERA Y EMPLEADA COMEdor, con referencias necesitase. Cienfuegos 170, de 1 a 4. S 26

COCINERA JOVEN, COMPETENTE necesito para familia de 5 personas. Buen sueldo y gratificación. Miraflores 330. S-26.

COCINERA SE NECESITA, BASCUñan 902 esquina Lautaro.

VARIOS

APRENDIZAS CARTONAJE NEcesita. Freire 644. S 25

SE NECESITA TOCADORA DE guitarra Franklin 1188. S-26

NECESITO NIÑA PARA VENDER helados. Doy casa y comida. Pago $ 30. Calle Torreblanca N.o 865. S-25

NECESITO UNA NIÑA PARA LA caja botica. Independencia 568. S-25

SEÑORA CON FIANZA PARA ATENder jabonería necesito. San Francisco 1886. S 26

SE NECESITA EMPLEADA PARA ayudar quehaceres de la casa. B. Guerrero 219. S—26

MATRIMONIO NECESITO: ELLA para la cocina y él para mozo del almacén Bandera esquina Alameda.

NIÑAS NECESITA FABRICA LIcores. Coquimbo 729.

NECESITO COUPLETISTA. MAnuel Montt 2886. S 26

TOCADORA O TOCADOR DE CUEcas en plano y niñas que bailen se necesitan. Población Villa Moderna. Altamirano 130 S 23

SEÑORA REGULAR EDAD, VIUDA o soltera, honorable, necesito para ayudar a regentar pensión particular. Moneda 840, de 2 a 4 P. M. S-26.

SE NECESITA UNA GOBERNANte inglesa o francesa para el cuidado de dos niñitas en la Avenida Los Leones 840. Tratar: De 2 a 4 de la tarde. S-27

OBJETOS PERDIDOS

A LA PERSONA HAYA ENCONtrado maletín con dinero y algunos objetos en carro 17 al llegar a Blanco se ruega lo devuelva a Sazié 2561

GRATIFICARE A QUIEN DEVUELva llaves perdidas ayer en calle Miraflores. Melchor Concha 9.

SE HA EXTRAVIADO LA LIBREta N.o 2322 de Sucursal Mercado. Ruego entregarla: Lastra 1644. 27-S.

MEDICINA

MASAJE MEDICO — ELECTRICO. Francisco Lenti, estudios en Italia. Especialidad enfermedades articulares parálisis, reumatismo, neuralgias, úlceras, tumores cancerosos y le vientre. Consultar, de 2 a 5. Arauco 831. Oct.-16

LA DEBILIDAD SEXUAL, LA NEUrastenia, la impotencia, se curan con Bismolan, en venta: Boticas Beutgen, Greve y Klein 1-Octub.

DENTISTA PORTAL EDWARDS. GRAtis, curaciones piorrea. 25-S

ENFERMOS ESTOMAGO: ACIDEZ dispepsia, debilidad y úlceras; riñones, hígado, vejiga e intestinos, sanarán con "The Araucano". Valor: $ 2; provincias, $ 3.50. Bandera 140 oficina 4. Santiago. O. 24

PROFESIONALES

SEÑORITA PROFESORA EN TEjidos al telar, hace clases particulares. San Isidro 479. Oct-15

ZURCIDOS INVISIBLES, LOS MEjores. Transformaciones. Viraduras garantidas. San Diego 186 23-Oct.

ZURCIDOS INVISIBLES, NOVEdades zurcidor japonés. Especialista único, especialidad en viraduras, transformaciones. Son perfectas. San Diego 228. Teléfono inglés 667. 30 Nov

CONDOR 1158, CASA ANTIGUA. Unica especialista zurcidos invisibles; jerseys, sedas, viraduras, hechuras, transformaciones garantidas. S 30

GANGA

EN $ 34.000

Dos casas de renta, $ 10,000 al contado y el resto cuotas 180 pesos mensuales. Producen $ 280 al mes.

Alfredo L. Ratinoff y Cía.

AGUSTINAS 832

MUEBLES

PIANO ALEMAN APORDO CON sordina véndese. Bascuñán 1280. S-27

MUEBLES OFRECEMOS CUALquier estilo, precios muy ventajosos. Entrega inmediata. Grandes facilidades pago. Consulte muestras condiciones. Fábrica Sociedad Nacional de Muebles y Maderas, Copiapó 1050, entre Prat y San Diego. Nov. 10

MUEBLES FINOS, COMEDORES, dormitorios, salones, dorados, vendo. Fábrica Nataniel 464 Feb. 22-1925

PIANO DE ESTUDIO VENDO MUY barato. Diez de Julio 724. S-24

PIANO Y PIANOLA VENDO SERRAno No. 449. 3-d

MUEBLES, DORMITORIOS, COMEdores, salones, escritorios, variedades de todos estilos, especialmente roble americano, a precios bajísimos. Presupuesto gratis; facilidades de pago. Antes de comprar venga a consultar precios en Fábrica nacional Muebles. Serrano 398. Oct. 31

MUEBLE VENDO DE MATRIMONIO un juego de dormitorio completo de 2 meses de uso y uno de comedor loza y meza y varios. Sevilla 1288 S-25

COMPRO MENAJES CASA, TODA clase de muebles sueltos, pianos vitrolas, plaqués y alhajas de todas clases. San Diego 460.—EL Aguila Nbre-28

VENDESE JUEGO COMEDOR EStilo Renacimiento, precio de ocasión. Bartolomé Cañas 2593. Ñuñoa

VENDO MENAJE DE CASA, HAY salón, dormitorios, comedor, escritorio, el saldo que no se venda en privado se rematará el Sábado 27 Matucana 717 B. 25—S

VENDO PIANO METALICO ALEMAN: SAN Diego 855. 27-S

ESPEJO LUIS XIV de 2 20 por 1.40 metro. véndese ocasión. Verlo: 1 a 7. Toesca 2505. S 25

PIANO ALEMAN FORSTER NUEvo de tres pedales, véndese. Cochrane 181. S 27

POR CAMBIO DE RESIDENCIA, vendo barato, espléndido amoblado de escritorio, compuesto de seis sillas, dos sillones y un sofá, dos escritorios, un estante para libros, una caja de fondos, una mesa de centro con su respectiva carpeta, tres cuadros, una estufa eléctrica, un centro, un sillón giratorio y una colección nueva del Diccionario Enciclopédico Hispano-Americano. Dirigirse: Agustinas 1521. S-25.

VENDESE MEDIO AMOBLADO ANtiguo. Almagro 360. S-25

PIANO ALEMAN MEDIA COLA vendo en 2 mil quinientos pesos. Blanco Encalada 1661. S-26

COMPRO SILLAS VIENA ROTAS traerlas o escribir. Leon Prado 585 S-25

ESCRITORIO ROBLE AMERICANO plano, muy cómodo. Se vende. Serrano 629. S 25

VICTROLAS, GRAMOFONOS, COMposturas, afinaciones económicas. San Pablo 2215. S 25

DISCOS VICTOR, OCASION, VENdo. San Pablo 2215. S 25

VICTROLA VICTOR, NUEVA, VENdo. San Pablo 2215. S 25

VENDO POR AUSENTARME AMOblado de dormitorio de ocasión. Matucana 861. S-25

VENDO MUEBLES TAPIZADOS Mesa, aparador. Inglaterra 1302. S-27

VENDESE CATRE BRONCE MAquina hilandera. Delicias 3479. S-26

FAMILIA EXTRANJERA VENDE por ausentarse del país menage de casa completo compuesto de salon escritorio, comedor y dormitorio. Tratar P. J. Casilla 353. Valparaíso 27—S

COMPRO DE OCASION ROPERO con espejo. Carmen 820.

VENDO RICO AUTOPIANO FLAmante, costó 9,000, sólo 6,000; juego comedor, amoblado escritorio, varios muebles sueltos. San Ignacio 169.

$ 180 VENDO RICO AMOBLADO salón. Calle Madrid 1393. S 26

SE VENDE UN JUEGO COMPUESto de rositas, pendantif, prendedor y anillo con brillantes y záfiros. Maestranza 392.

VENDO UN MUEBLE GRANDE tallado. Lira 565. 26-S.

PIANO VENDESE EN COPIAPO 781. 27—S.

MUEBLES ANTIGUOS VENDO VArios. Bezanilla 1493. 26—S.

VICTROLA VENDO, PAGO MENsual. Avice domicilio. O. B., Casilla 2635.

VENDO VICTROLA VICTOR, NUEva, mueble. Carmen 415. S 29

VENDO PIANO, ARMADURA MEtálica, 1,400; amoblado salón, 200; dos cortinajes felpa, 80; espejos, alfombrados, escritorio, aparador mármol espejo, 100; mesa correderas, sillas, roperos, peinadores, infinidad ricos muebles. Santo Domingo 2222

VENDE OCASION: ROPEROS, PEInadores, cómodas, veladores, catres fierro, catres bronce, colchones, alfombras, coche cuna, escritorios ministro, estante libros, mesas correderas, sillas comedor, aparadores, trinches, espeos varios tamaños, uego comedor estilo inglés, vitrina, dormitorios inglés, sofáes, amoblado cuero, paragüeros, medio amoblado salón, cocina económica, cocina gas, muchos otros muebles. San Francisco 106.

VICTROLA, MUEBLES BARATOS vendo. San Diego 949. S 26

SE VENDE UN CATRE DE MAtrimonio, de ocasión. Almirante Barroso 83. S 26

MUEBLES SUELTOS, UTILES CAsa, cocina, véndense por viaje. Santa Isabel 332.

DE OCASION COMPRO VICTROLA Víctor, mueble velador, perfecto estado. San Isidro 604.

MUEBLES DE COMEDOR, VENDO ocasión. Avenida Tupper 483.

LINDO JUEGO COMEDOR DE Verdadera ocasión, vendo. Prat 136.

CATRE INGLES DE DOS PLAZAS con sommier muy barato, vendo. Prat 134.

SILLAS COMEDOR CON CUERO, una docena, regalo $ 160. Sillas de junco, 6 en $ 50. Prat 138.

COMPRO CATRE Y UN PEINADOR de ocasión, carta a D. Gutiérez. Correo Central

DORMITORIOS, COMEDORES, SAlones, escritorios, cocinas gas, catres y variedad muebles y menajes, vendo y recibo a consignación. Moneda 1467.

OPORTUNIDADES PARA FAMILIAS

CALADOS A MAQUINA. SANrraza etc., Arriéndase Santa Rosa 448. S.26

LANA VELLON VENDO OCASION Delicias 1248. S 25

ANILINA NEGRA MUY BUENA para algodon, concentrada, se vende. 75 Ks. á $ 18. Camilo Henríquez 644. 28—S

CALADOS A MAQUINA. SAN Francisco 210.

LANA VELLON VENDO, OCASION. Delicias 1248.

APARATITO ALFEL, PARA ZURcir y marcar medios y ropa blanca. Reemplaza eficazmente el zurcido a mano. Puede usarlo un niño. Vale $ 3. Provincias, $ 3.60. Bandera 140 oficina 4. S 30

PROPIEDADES

PROPIEDADES
(Compran)

CHACRITA, TERRENO, QUINTA le 2 a 10 cuadras, compro. San Isidro 261. S 25

$ 15,000 QUINTA FRUTAL, 4,400 varas; permutaríala por casa, negocio, industria. Casilla 87 San Bernardo. S 25

COMPRO AL CONTADO CHACRIta de cinco cuadras más o menos, con casas y plantaciones, próxima ferrocarril o tranvía: prefiero camino a San Bernardo o Maipú. No soy comisionista. Oferta a casilla 4603. 27-S.

COMPRASE CASA BARRIO ESTAción, sin agentes. Correo 2. Casilla 4566 y B.

COMPRO CASA CONTADO HASTA $ 13,000. Datos carta: J. Rovegno. Maipú.

COMPRO, SIN COMISIONISTA, CHAcrita de 15 a 20 cuadras en los alrededores de Santiago. J. E. Villablanca Rosario 653.

PROPIEDADES
(Venden)

$ 30,000 EN SEGUNDA HIPOTECA sobre fundo cerca Santiago, necesito. Sin agentes. Dirigirse: casilla 1676. 28-S.

SOLO $ 35,000 CADA CASA, VENdo hermoso grupo siete casas, sólidas, nuevas, de ocasión, 9x60 cada casa. Techo zinc blanco nuevo, luz eléctrica, hall, fachada, cierros de cal y ladrillos, siete piezas, producen $ 350 mensuales. Acepto pago bonos a la par, doy grandes facilidades pago. Ubicadas calle San Isidro, tres cuadras carro Matadero, entre Concepción y Arauco. Deuda Hipotecaria. Tratar dueño: Santa Rosa 1177. Teléfono Inglés 193, Matadero. S-25

SITIO 20 x 60 VARAS VENDO $ 4. 000.- mil contado. Población Galvarino Huérfanos 2870.- 3-d

CASA QUINTA VENDO EN CAJON Maipo. Estación San Alfonso. Tratar San Bernardo.- Freire 380. S-26

CASAS FLAMANTES VENDO EN calle Domínica, de 31,000 a 42,000 con vista al cerro San Cristóbal. Tratar: Claras 140 altos. Llaves: Río Janeiro 545. S-28

$ 75,000 CASA DE RESIDENCIA con renta, recién terminada. Hall, patios y todo servicio. A. Prat 1572. Verlas: de 9 a 11 y 2 a 4. — Comprando la propiedad en un lote, rebaja. S-25.

VENDO BARATO PROPIEDAD. Gran avenida comuna Yungay. Tratar Herrera 1344. S 26

SAN ANTONIO, PUERTO VIEJO por 100 de fondo. Tratar A. Peebles Ahumada 67. S 26

VENDO CHALET Y SITIO. VERlo de 2 a 5. Pío IX, N.o 199. S 26

VENDO SITIO COMUNA OVALLE una cuadra Santa Rosa. Mide 20 por 26 metros. Tratar: Santa Rosa 1174. S 35

SITIOS PAGADEROS POR MENsualidades, con facilidades para edificar según el deseo del propietario. Carros a la puerta. Tratar: Delicias 1236. S-28

$ 8.200 OCASION VENDESE CASITA calle Cuevas, servicio góndola a la puerta. Venegas Bandera 552 Oficina 1. S-25

$ 96,000 VENDESE CASA ESQUIna, Arturo Prat 306, diez habitaciones, dependencias y garage solo $ 36,000 de contado, resto facilidades. Tratar: Serrano 338. S-25

VENDO ESPLENDIDA CASA. TRAtar: Olivos 622. 26 S

SE VENDE ACREDITADA CASA cena. San Pablo 2360. S-27

$ 25,500 SANTO DOMINGO 4360, construcción moderna, elegante, 12.50 por 60, cinco habitaciones, servicios, quinta. Verdadera ocasión. S-26

PARTICULARES — OBREROS — vendo quintas, sitios a plazo, casitas y chalets en Ñuñoa. Jacobo Elberg. Bezanilla 1451, casilla 3331 S-27

SE VENDE UNA CASA DE OCAción. Tiene siete piezas. Cuevas 1580. S-27

$ 10.000 VENDO EXTENSA CAsa-quinta. San Bernardo cerca Plaza, carros puerta, doce habitaciones. Artesanos 999. S-27

VENDO CASA POCO EDIFICIO 15 x 35. Calle Cueto Santo Domingo 2856.

TERRENO DOY, CORTAR ADObes a medias. Sama 1162.

$ 170,000 VENDO CASA CON RENta, calle Claras. Bandera 84, oficina 25.

$ 300,000 VENDO GRAN RESIDENcia, nueve mil metros, Avenida Pedro Valdivia. Bandera 84, oficina 25

$ 140,000 VENDO CASA HABITAción, Vicuña Mackenna. Bandera 84, oficina 25.

$ 330,000 Y $ 135,000 VENDO PROpiedades de renta, en San Diego. Bandera 84, oficina 25.

$ 230,000 VENDO CASA CON RENta, calle Santo Domingo. Bandera 84, oficina 25.

$ 50,000 VENDO CASA HABITAción calle Gorbea. Bandera 84, oficina 25.

$ 40,000 VENDO CASA ESQUINA, Avenida Matta. Bandera 84, oficina 25.

$ 160,000 y $ 120,000 VENDO CITES en calle Unión Americana. Bandera 84, oficina 25.

$ 35,000 BUENA CASA CALLE LIra. Deuda, $ 15,000 Caa Ahorros. Bandera 84, oficina 25.

VEND OCASA CENTRAL, COQUIMbo 749, diez grandes habitaciones, gran galpón, salón industria, calzado, luz, fuerza como 800 metros, entre carros. S 26

POR AUSENTARME DE SANTIAgo vendo casita con patio, con árboles frutales. San Gerardo 852. S 28

REMATE

Por acuerdo de los herederos don Francisco J. Flores, en la oficina del actuario, don don José Alfonso, 4o. Juzgado Civil el Martes 30 del presente, a las 5 de la tarde, se procederá al remate del sitio y casa No. 153 de la Av. San Joaquín. Población París, comuna de San Miguel, a menos de una cuadra de la Av. Subercaseaux.

MINIMUN: $ 5,000

que se pagarán mitad al contado y mitad a 6 meses plazo.

Bases y antecedentes en la oficina del compromisario, don

Ernesto Bianchi Tupper

Serrano 174

CHACRA DE 28 CUADRAS ÑUÑOA lindas casas, buen suelo regado de ocasión vendo P. R.casilla 452.

30.000 CASA-QUINTA VENDO, CONstrucción nueva frente de cal y ladrillo 10.50X70. Prado 1168 Providencia razón al lado Prado 1150 tomando Autobus Plaza Italia, Bilbao.

VENDO, CASA CAL Y LADRILLO, con cochera. General Velásquez 575. 27-S

AVENIDA MATTA, VENDO BONIta casa nueva, construcción sólida y moderna, consta de 7 piezas habitación, fuera de servicios, espléndida pieza de baño entre los dormitorios, y gran hall, de vidrio. Toda la casa está pintada al óleo, decorada y lujosamente empapelada; patios embaldosados y mamparas con vidrios biselados. Verlas: Avenida Matta 348. Tratar su dueño, Santa Rosa 777. S-26.

INDUSTRIALES: SITIO 5,400 MEtros, a una cuadra corrales Estación Central y Exposición, frente a tres calles. Vendo todo o parte a 14 pesos metro. Dirigirse: Roberto González Lira, Agustinas 1308.

PRESTAMOS DE DINERO

$ 500 (QUINIENTOS PESOS) NEcesito con urgencia. Doy buen interés. Dirigirse a Pedro Lagos 945. S-25

EXTRANJERO ESTABLECIDO CON industria en plena producción busca socio capitalista para dar más impulso. San Isidro 117. S-25

SE FACILITAN SIETE MIL QUInientos pesos, en primera hipoteca. Tratar en San Ignacio 369. S-27

SOCIO CON $ 5,000, PARA ADMInistrar él mismo su capital, necesítase. Oficina Comercial, Edificio Ariztía, 4.o piso, oficina 20. Casilla 773.

¡¡SOCIO JOVENCITO, SEÑORA!! $ 700, o más, necesito establo, local propio. Lira 279.

PRESTAMOS HIPOTECARIOS.— Tengo constantemente listas partidas de $ 5,000 a 20,000 para préstamos sobre propiedades urbanas. condiciones convenientes. — J. Valenzuela. Agustinas 1148. 29—S.

SE NECESITA UN SOCIO CON CUAtro o cinco mil pesos para esplotar una industria lucrativa utilidad a la vista, Blanco Encalada 2814.

REMATES

REMATE. — EL 9 DE OCTUBRE próximo, a las 3.30 P. M., en la Secretaría del 1.er Juzgado Civil, se sacará a remate la propiedad de Rancagua262, por acuerdo de los herederos de doña Edelmira Molina v de Oyarzún, por el mínimun de $ 45.266. Bases y antecedentes. en la oficina del Juez Compromisario don Pedro Avalos B., Agustinas 1148. S-26

REMATE MAÑANA 2 TARDE.— Almacén, bodega, Santa Isabel 0399 por entrega forzosa local. Hay: surtido completo conservas, licores importados, paquetería, cristalería, 50 sacos papas, 50 sacos leña espino, 25 de afrecho, romana palanca 500 kilos, balanzas, pesos mostrador, armazones, mostradores, vidrieras, maíz, porotos, fideos. Mañana detalles.—Castillo.

REMATE HOY DOS TARDES. CAsa compra-ventas muebles y mercaderías. Chacabuco 30, por conclusión de negocio, venderé al mejor postor lo siguiente: rico amoblado de caoba, alfombras de una pieza, muebles escritorios, cortinas, juego comedor con mármol y espejos, cuadros al óleo, mesas, sillas, peinadores, veladores estantes para libros gran surtido lozas y cristalería, olas platos alcuzas, surtido abarrotes, licores finos, paquetería, artículos escritorio, vidrieras tendidas y paradas, mostradores, cocina económica, velocípedos, coches para guaguas. Julio Vargas. Ordenes: San Diego 958.

REMATE BODEGA Y ALMACEN "Los Maitenes", San. Isidro. 1904, esq. Concepción. Mañama 2 tarde. Hay: azúcar, té, café, arroz, fideos harina, surtido frutos del país, abarrotes en general, loza, cristalería, chuicos, damajuanas, botellas vacías, sacos vocíos vidrieras tendidas y paradas, frascos mostratorios, balanza Owe, molinillo, romana 500 kilos, estanterías y mostradores con o sin derecho posesión. Julio Vargas. Ordenes San Diego 958.

REMATE PUBLICO, CASA DE ROpa hecha, nueva y usada, San Diego 125, el Sábado, a las 2 P. M. Hay: 200 ternos, pantalones y otras confecciones. — Julio R. Jofré.

REMATE MENAJE DE CASA Y algunas mercaderías de loza, cristales y paquetería, el Sábado 27, a las 2 P. M., en Matucana 717-B. Hay: Buenos muebles salón, dormitorios, escritorio de cortina, buen ventilador eléctrico, baño, etc. El Sábado detalles completos. —Sánchez y Campanella. S-26.

ROPA HECHA

LA CASA VERDE REALIZA TERnos, ambos, paletoes, botines, sombreros, facilidades de pago. Sección especial de abrigos y ternos flamantes, corte de moda. Esmeralda 817 al llegar a San Antonio. N-O.

ROPERIA "LA CANTABRICA". Esmeralda 863, ofrece precios de costo ternos trajes de niños todas edades. Sobretodos abrigadores, casimires extranjeros, cortes de moda paletoes, pantalones. Todo desinfectado. N-O

RADIOTELEFONIA

INSTALACIONES DE RADIOTELEfonía, se hacen en Bandera 140, oficina 4. Precios módicos. S-25

COMPRE UD. EL LIBRO "COMO se hace un receptor", y aprenda Ud cómo construír e instalar un aparato de radiotelefonía en su casa con toda economía. Valor $ 4. Bandera 140, oficina 4. Provincias $ 4.40 pago contra reembolso). Oct. 30

Remate Judicial y Voluntario

De Menajes de Casa, un Automóvil Marmon carrocería Turismo 7 asientos, capota victoria y un coche Americano con arneses

865 — AGUSTINAS — 865

DEPARTAMENTO MENAJES

HOY JUEVES de 10 a 12 y de 2 adelante

Por decreto de los diversos Juzgados Civiles en varias ejecuciones Juzgado Especial de Apelaciones, juicio Ibáñez con Mesa Sucesión, Germán Terpelle B., Compañías de Seguros y consignatarios

— HAY: —

SALONES.—Pianos verticales BLUTHNER, SCHIEDMAYER, KAPPLER GOBLENZ y otros; pianolas, victrolas de diversas marcas, piezas para idem., 10 amoblados diversos estilos tapiz seda cachemira felpa y yuto; cortinajes idem.; espejos marcos dorados, mesas de centro y arrimo; estatuas de mármol y bronce, pedestales, cuadros al óleo, objetos de adorno, alfombrados, etc.

ESCRITORIOS.—Amoblados estilos Mission; Tribunal, Chesterfield y corrientes en cuero marroquí y pergamoid: escritorios de Ministros, mesas escritorio, escritorios de cortina: estantes para libros, cajas de fondos, prensas de copiar, máquinas de escribir diversas marcas; mesas de lectura, mesas para máquinas, útiles, delanteros, etc.

COMEDORES.—15 amoblados estilos inglés, americano, holandés, renacimiento y corrientes en nogal, roble americano y lingue con aparadores de 2 y 3 cuerpos; triches, vitrinas, mesas redondas de corredera y sillas respaldo alto y bajo, enjuncadas y tapizadas en cuero y pergamoid; servicios de mesa, cristalería, cuchillerías, plaquées, mantelería, relojes de pared, refrigeradores, jardineras, etc.

DORMITORIOS.—6 amoblados diversos estilos con roperos de 1 2 y 3 cuerpos; catres de bronce y fierro con bronce; colchones de lana y de crin, ropa de cama, divanes, servicios de lavatorios, guarda-ropas, roperos, peinadores sueltos, catres maruesas, útiles de toilette, delanteros, muebles sueltos, etc., etc.

VARIOS—Cocinas a gas y económicas, batería de cocina, estantes para despensa, idem. para reposterso, tinas de fierro enlozado, pintadas y de zinc; calentadores a gas y leña: lavatorios de desagüe, bodegas de fierro, lavaplatos, coches y cunas para guaguas escaños para jardín, paragüeras, amoblados de hall, idem. para jardín, jardineras, alfombras usadas de una pieza y tiras, linoleums, mampara de 2 hojas con vidrios grabados, un billar, una billa inglesa para niños, un coche americano con llantas de fierro y parada de arneses, etc., etc.

Además, por cuenta de la sucesión de don Germán Terpelle, venderé al mejos postor un automóvil Marmon, carrocería turismo 7 asientos, capota victoria en perfecto estado

Y DEMAS A LA VISTA DESDE HOY.

VICTOR ARAYA L.
Martillero de Hacienda.

REMATE

Por acuerdo de los interesados de la Comunidad Guzmán Sanhueza Hnos., tomado ante el árbitro liquidador don Manuel González Guzmán, con fecha primero del mes en curso, se señaló el 15 de Octubre próximo, a las cuatro P. M., en el escritorio del señor González, Compañía 1231, oficina 4, de esta ciudad, para el remate de la Hacienda San Luis de Puquillay, ubicada en Nancagua.

MINIMUM $ 500,000

Bases y antecedentes en el escritorio del árbitro.

EL ACTUARIO.

REMATE JUDICIAL

El 17 de Octubre próximo, a las 3 de la tarde, se rematarán, ante el 3.er Juzgado Civil de esta ciudad, los sitios de la Población "Germania" de la comuna de San Miguel de este departamento, ubicada al Oriente del camino de Santiago a San Bernardo.

Dichos sitios son 21, de los comprendidos en la manzana **Aa**, 18 sitios de la manzana **Bb**, y 15 sitios de la manzana **Cc**, según plano archivado en el Conservador de este departamento.

MINIMUM: $ 38,308

El precio se pagará al contado.

Demás bases y antecedentes en el expediente ejecutivo, caratulado "Oscar Jiménez con Adolfo Víctor Michelson y otra", y en Recoleta N.o 943, de esta ciudad.

REMATE DE MENAJE DE CASA

del Sr. JAVIER FONTECILLA VARAS

MAÑANA A LAS 2 P. M.

516 - MERCED - 516 - CASA N.o 3

A LA VISTA HOY DE 2 a 6

Detalles mañana

Jorge y Víctor Eyzaguirre
MARTILLEROS DE HACIENDA

FERIA DEL MATADERO
Estación San Diego
PLACER 960
SANTIAGO

En la Féria de hoy Juéves 25 e venderán

Bueyes, Vacas,

y

Novillos gordos

legados de las Cabras, Angol, Cura - Cautín, General López, San Vicente, Rapelco, Los Angeles, San Carlos, Pirque y Linares

---

RIVAS Y CALVO

REMATE DEL MENAJE DE CASA

DEL SEÑOR MANUEL VICTORIANO

—POR AUSENTARSE DE SANTIAGO—

281.—PIO IX.— 281

HOY JUEVES 25, A LAS 2 P. M.

—HAY:—

SALON.— Piano vertical alemán Manthey, lindo amoblado dorado, forma Courbeille, estilo Luis XVI, forrado en seda, espejo Luis XVI con consola, alfombra de centro inglesa, mesa de centro ovalada y otra de metal 3 cubiertas, lámpara eléctrica, pedestales, cuadros al óleo, jarrones, lámpara de sobremesa, cojines de seda, etc.

COMEDOR.— Amoblado estilo inglés con marquetería compuesto de aparador bajo con espejo, trinche, vitrina, mesa de extensión y para redonda y 12 sillas asiento tapizado. Alfombra de centro, lámpara eléctrica de 4 luces, columnas, pedestales, cuadros al óleo, servicio de porcelana limoges para 12 personas, manteles, carpetas, plaquées, cuchillería, etc.

ESCRITORIO.— Magnífica caja de fondos Bash, juego de muebles estilo Chesterfield forrados en cuero, estante para libros, archivador de cortina, prensa de copiar, alfombra de centro, sillas tapizadas, tintero, bronce, cuadros al óleo, pedestales, etc.

DORMITORIO I.— Amoblado de 3 cuerpos estilo María Antonieta, compuesto de ropero con espejo, Chifonier, toilette y 2 veladores con cubiertas de cristal, juego de muebles, de asiento forrados en seda con sofá, sillones y sillas, alfombra de centro, cuadros, **catres de bronce con sommier,** etc.

OTROS DORMITORIOS.— Juego de muebles estilo inglés y otro antiguo de nogal, compuestos de roperos de un cuerpo, cómodas, Chifonier, toilette y veladores, catre de bronce cuadrado y otro laqué con bronces, muebles de asiento, mesas de centro, alfombras, etc.

DORMITORIO NIÑO.— Lindo amobladito laqué color marfil compuesto de ropero con espejo, peinador, toilette y velador con cubierta de mármol, catre de bronce para niño, botiquín, repisas, alfombra, etc.

BAÑO, COCINA Y VARIOS.— Flamante Califont francés Bayard, tina enlozada, lavatorio de desagüe, **amoblado de vestíbulo,** cocina a gas, mesa cubierta de mármol, estantes, tina de latón, cómoda, sillas sueltas, jardineras, pedestales, plantas, etc.

A LA VISTA HOY MIERCOLES, DE 2 A 6 P. M. Y JUEVES DE 9.30 ADELANTE.

CARLOS RIVAS VICUÑA
Martillero de Hacienda

ARTURO CALVO MACKENNA

REMATE DEL MENAJE DE CASA

Y AUTOMOVIL WINTON SIX LIMOUSINE

DE DON ADOLFO FLOTO

— EN —

DELICIAS 849

El Viernes 26 del pte. de 10 a 12 y de 2 adelante

(POR CAMBIO DE RESIDENCIA)

— HAY: —

SALON.—Rico piano Sess French clavijero bronce, tres pedales; amoblado dorado estilo Luis XVI, tapiz seda morada; bergère y cortinajes iguales; pedestales dorados y de mármol, estatuas, jarrones, cuadros de Helsby, Douemaire, etc. Linda lámpara bronce macizo Luis XVI, con camafeos 12 luces, etc.

ESCRITORIO.—Escritorio de cortina roble americano, silla de tornillo, amoblado Chesterfield tapiz cuero verde; archivador de cortina y estante de roble, pedestales, objeto de arte, bronces, cuadros originales de His., etc.; lámpara bronce 4 luces, choapinos, etc.

HALL.—Amoblado Queen Anna 5 piezas, tapiz felpa negra rayada, lits de rep, paragüero caoba, pedestales, victrola eléctrica 2 cuerpos, reloj de pie Westminster, tapices persas e indios, alfombra Smirna, cuadros, muebles para abrigo, plantas, etc., etc.

COMEDOR.—Lindo amoblado colonial compuesto de aparador grande, trinche y vitrina, mesa correderas, ocho sillas, dos sillones y mesas de arrimo; lámpara colonial, platería, lindos medallones indios, tapiz rojo antiguo, recamado de oro, plaqué, cristalería y porcelanas; cuchillería Christophe, carpetas de felpa, manteles y servilletas hilo, etc., etc.

SALITA.—Escritorio señora de caoba, sillas y sillones de caoba, cuadros, lámpara, alfombras, etc.

DORMITORIOS I y II.—Amoblado caoba con marquetería de la casa Mapple, amoblado 3 cuerpos estilo inglés, catres de bronce, colchones, sommiers, mesas centro, juegos de lavatorio, de plaqué, sobrecamas, lámpara, cuadros, etc., etc.

BAÑOS.—Dos instalaciones completas y en perfecto estado compuestas de: baño, bidet, W. C., lavatorio, lluvia, califont Vestibio, pañeras, etc.

COCINA, COMEDOR, SERVIDUMBRE, GALERIAS Y VARIOS.—Cocina a gas de seis hornillos, batería de cocina, mesas, aparadores y trinches, sillas, enorme cantidad de jardineras, pedestales y plantas, amoblado asiento de roble, otro al laqué, relojes de pared, mesas de arrimo, incubadoras, instalaciones eléctricas, aparador de caoba, etc., etc.

A la vista hoy de 2 a 6 y de 9 1.2 a 11 1/2 de la noche.

JORGE CUETO
SAN ANTONIO 49

LUIS PORTE A.
Martillero

El automóvil Winton Six Limousine se vende garantido, en perfecto estado y muy poco uso.

TATTERSALL

ARTURO CALVO MACKENNA

Remate

de productos importados de Argentina y de nacidos en el país, hijos de

AVENTURERO, NITRICO, EL PICARO Y OLASCOAGA

— DEL —

HARAS "LOS CARDOS"

DEL STUD LOS BOMBEROS

POR LIQUIDACION DE SOCIEDAD

DIGNO II, 3 años, por Campanazo y Damasco; BOMBERO, 4 años, por Mustafá y Chela; INSACIABLE, 4 años, por Burlesco y Delicia; FRUTILLERO, 3 años, por Defensor y Mary White; ANASTASIO, 2 años, por Campanazo y Avanzada; MONDAY, 4 años, por Massenet y Florecilla; JUNIN, 5 años, por Last Reason y Primrose.

En vista de que estos caballos están inscritos en las carreras del próximo Domingo, podrán ser vistos por los interesados en la cancha del Club Hípico y en el corral de don José Celpa y el día del remate, desde las 10 de la mañana en el Tattersall del Club Hípico.

DE OTRAS PROCEDENCIAS

JARAMAGO, por Ben y Mellin; PUELCHE, por Olascoaga y Valsouria; INDECENTE, por Burlesco y Cyllene; SCHOTTIS, por Olascoaga y Demoiselle.

NERAL, por Fío y Red Ros; CERDAL, por Capeador y Chitita: AMAMORCO, por Panguilemu y Patentoa; JAGUAR, por Last Reason y Teresa; REGALADA, por Last Reason y Elsa.

EL SABADO 27 DEL PRESENTE, A LAS 3 P. M.

Los productos están en exhibición.